盛京時報
綜合版
今日二大張半
發行者 康德新聞社 新京特別市中央通四三
發行所 康德新聞社奉天支社 奉天市大和區隅田町九號

有備無憂 三塔牌 帕內洋行

論說
發揮全體主義眞精神 (寒)

國家爲應付目下非常時局。發動全國的實力和精神。協助聖戰早竟全功。力促興亞大業早告完成。所以一向叫力倡全體主義。所謂全體主義者。就是把全國的國民。結爲一體。不分老少男女。強弱賢愚。以及士農工商的界限。大家都立在一條戰線上。依據舉策羣力的精神。排除自私自利的心理。以國家爲觀念。共向同一的大目標協力猛進。相誓如不達到目標時。決不休止。其在未達到目標以前。雖經多少困苦艱難。一定是堅忍互持。患難與共。以便換取達到目標後所共同享受的幸福與和平。不過所謂大家都立在一條戰線上者。並不是大家都拿着武器上前線去殺敵。乃是各個人本着各個人的職場或家庭。力使身心向上。勤勞治業。努力厚生。有知識的竭其智能。有力氣的盡其勞力。有技術的精益求精。有天才的發揮。農工增產。無異樹立戰功。大衆儲金。即是培養實力。不惟爲此。尤須更進一步。共同鍛鍊體力。振作精神。以期耐苦耐勞。持之久遠。政府以前曾實施全國總動員運動。最近且招開興亞國民動員全國大會者。就是根據這種意義。極力使其實現。同時。對於目下決戰體勢下的中堅國民—如同壯丁及需要健壯體力者。更講求積極對策。力謀其加強鍛鍊。體力向上。因而擬就『國民體力法制定要綱』。不日提出閣議。通過後。即使其成爲法制化。至於該要綱的具體辦法。乃是首先實行國民體格檢驗。按其成績優劣。發給檢驗證。然後即予以適當的指導。以使體力向上及保健。但從本年起。先由在滿日系青年(十七歲至十九歲的男子)着手實施。以後再漸次普及於國內一般國民。這種辦法。在日本國內。自前年即已實行。我國本諸一德一心及共同防衞的精神。自應隨起仿行。預想仿行結果。不但對於壯丁檢查上。可以樹立一種好的基礎。尤其對於第二代國民的體力向上。精神強化。更予以莫大的保障。第二代國民精神體力強化向上。也就等於將來我國國運的強化向上。此時種善因。將來得佳果。乃是一定不移的道理。切望全國國民。本諸全體主義的精神。對於該法。努力協助促進。務使圓滿遂行。更要再進一步。不但對於體力精神。力使強化向上。舉凡知識。思想。技術。文學……亘所有部門。無一不設法使其強化向上。庶幾全體主義的眞精神。得以確實發揮而無遺憾了。

興亞國民動員大會圓滿閉幕
各國青年交驩暢談
誓同負起建設重任

興亞國民動員大會青年交驩會爲最終之精彩盛大歷史性的行事已於二十二日午後一時在協和會館內隆重舉行、親邦日本代表青年及中國、蒙疆青年代表、我國國內各地協和義勇奉公隊員、協和青少年團員代表三百餘人參加、張協和會長、三宅中央本部長、大會幹部職員、及在京滿日各關係機關代表要人、亦均蒞場、協和會館堂皇富麗、門外高揚滿日華國旗、及協和會旗、會館內四壁揭着興亞青年團團旗、正面懸掛國旗、準時開會、全体入場着席、協和會館內一時充滿了興亞青年之氣象、各代表青年們、意志激昂、儀表堂堂、着實威武壯觀、準時宣言開會、全体起立、互相敬禮、次爲接待部長致開會之詞、張會長致詞、然後爲懇談、由接待部長介紹司會者協和會館坂田調查部長及統監部姜文化部長、司會者致辭畢、乃正式開始懇談、由日本、華中、華北、蒙古、代表及國內代表、依次發表意見、日本代表提議向泰國青年通電、並有動議提案、向爲建設新東亞挺身奮戰的日本皇軍拍發感謝電、然後宣言決議、三宅本部長致辭、率全體三呼大東亞萬歲乃告閉會、其後由三宅中央本部長、分別向各代表青年呈贈紀念照片册、午後四時半、繼續舉行餘興、首爲新京交響管絃樂團吹奏協和行進歌、國舞曲、及四種細曲、次爲舞蹈學院學生舞蹈慶祝建國十周年、櫻、荒城之月、興亞之歌、及杏花時、交驩舞曲、然後爲各國代表之自由表演唱歌、最後演滿映新聞電影、七時半在國都飯店、由張會長設招待宴、國內外青年代表會餐懇談、更覺互相親切、志同道合、至九時許、始全部終了解散、茲記交驩會席上張會長之致詞、日本代表發起向泰國青年之通電、及全體動議向皇軍拍發之感謝電並決議宣言於左、

使老大東亞變青年
以此次交歡爲建設第一步
張會長致詞

茲當舉行建國十周年慶祝興亞國民動員大會之際、而開催青年交驩大會、茲聚一堂、得晤諸君之壯容、並略述所懷、實覺欣幸、自大東亞戰爭勃發以來、皇軍所向連戰連勝、樹立赫赫戰果、已舉世周知、我亞細亞民族、受英美數百年來之桎梏壓制、得以脫出、其自豪攻不落之東亞據點、已相繼擊滅、刻正向興亞建設途上邁進、東亞黎明之光、由是重見天日矣。然際茲世界轉換爲新秩序建設之期、前途尚有幾多困難、必須我東亞青年一致振奮團結起來、群策群力、一德一心、以不屈不撓之精神、和貫徹始終之魄力、方能擔當重大使命、打破時局難關、建設燦爛光輝之偉大事業、使老大之東亞、一變而爲青年之東亞、則造成東亞歷史的新紀元、願以我青年交驩爲第一步之建設、諸君春秋壯盛、學識優良、在此交驩大會席上、倘望開誠布公、不客氣的互相交換意見、以資觀摩切磋、則今日一堂之交驩、即所以爲興亞之貢獻、當茲青年交驩大會舉開之際、謹述片言、以爲致詞。

通電泰國青年

參加滿洲建國十周年慶祝興亞國民動員大會之各國青年代表三百名、會集國都新京、對大東亞建設途上興亞青年所負擔之使命、熱烈協議、痛感其責任之重大、茲雖未獲貴國青年光臨參加、但因立於同一之使命上、我對於貴國青年之熱意奮起、與親愛之提攜、期待甚殷、願共向興亞聖業達成之上協力邁進、

感謝皇軍決議

滿洲建國十周年慶祝興亞國民動員全國大會、參列之盟邦各國青年代表、對於爲建設大東亞挺身於陸海空勇敢奮戰之皇軍勞苦、衷心敬致謝悃、除祈禱武運長久外、同時更痛感繼後青年責任之重大、誓必互相聯繫、向興亞聖業達成途上邁進、謹誓、

宣誓

乘茲天與之良機、從吾等鄉土東亞之天地、擊滅美英不義之勢力、使積久陷於悲境東亞民族之運命、於東方道義之光輝下、已達復興再建之秋、茲我等盟邦各國青年代表、得參列此意義深遠之滿洲建國十周年慶祝興亞動員大會、均痛感大東亞建設途上興亞青年所負使命之重大、務互相連繫、以舉大同協和之實、更期待南方諸國青年之奮起提携、努力於興亞青年運動之擴大發展、以期協力邁進於大東亞戰爭之完遂、與興亞聖業之達成、謹此宣誓、

健兒英氣旺如國運
各國代表交讚滿洲奉公隊

舉大東亞精神的總動員、六萬五千名英氣勃勃的興亞動員大會於皇帝陛下臨幸及關東軍司令官蒞會下、盛大舉行、變之閱兵式、豪華、潑剌二十八列亘兩小時半之大分列式、不僅使旁觀之二十萬市民目瞪口呆、即參加分列式後於閱兵台旁參觀之外國青年代表、亦均驚異我國青少年組織之普遍、與國民精神之振奮、齊聲讚揚、各方之批評大要如左、

中國 讓中華民國青年代表團班長朱克勤君談 青少年組織之普遍完備、國民訓練之徹底以及精神之振奮、實爲敝國所不及、此次幸逢盛典、歸國後、必更努力以期我國之青少年訓練、而使兩國青年互相携手、完成大東亞共榮圈建設之使命、

日本 拜觀貴國青年、少年以及義勇奉公隊精神之活潑、實象徵貴國國運之隆昌、不禁爲貴國及貴國青少年祝福、今日之大會不僅使貴國國民精神之總動員、實亦興亞十億民衆精神之總動員、深願以此大會爲契機、大東亞戰下東亞青年更進一步強力的結合、確立大東亞永久不動之基、完成世界和平的最高理念、

蒙疆 見貴國青少年意氣之昂騰、不禁爲大東亞慶賀、貴國建國僅十週年、國民動員訓練能收有如此驚人成績、實令人感嘆不已、蒙疆爲興亞之一環、願得東亞各民族之協力指導、以期能與日滿共同擔負興亞建設大業、供獻於人類福祉、

高松宮殿下謹拜賢所
奉告渡滿御旨
携帶尊貴使命近將首途

【東京廿二日電】高松宮殿下、攜盛祝我國光輝建國十周年佳儀之尊貴使命、近將以御差遣宮就渡滿之途、殿下於首途以前、廿二日上午九時十五分、自北高輪御殿出發、同九時三十分、參內宮中、趨至賢所、恭謹拜禮、奉告渡滿御旨、然後退出、而在是日、隨御隨員之首席隨員式部長官松平慶民氏外十名、上午十一時、參內宮中、在鳳凰間、拜謁天皇陛下、既終、欽命參拜賢所、

東亞青年神采煥然
從此心心相印共完成聖業
金王兩部長發表感想談

慶祝建國十周年興亞國民動員全國大會、迄至今日大會各種行事均已收到極大效果而告閉幕、大會演習部長金名世氏與野營部副部長王子衡氏在大會閉幕當日發表感想談話如左、

金演習部長談 在東亞大業建設途中、大東亞聖戰收到光輝戰果下、我國舉開慶祝建國十周年興亞國民動員全國大會、諸種行事均得圓滿完成、實深慶幸、在大會中蒙皇帝陛下親臨、深爲惶恐感激、此次大會不只表示祝意及國民動員態勢、且可顯現國民興亞精神再另一方面、東亞日本、中華民國、蒙疆、各國青年代表亦均參加、由此更可見大會意義、不只滿洲國一國動員完成、即擔當東亞大業之各國總動員體制亦表現完成、經過此次大會後、滿洲國民方面、對於大東亞聖戰之完遂及北邊鎭護

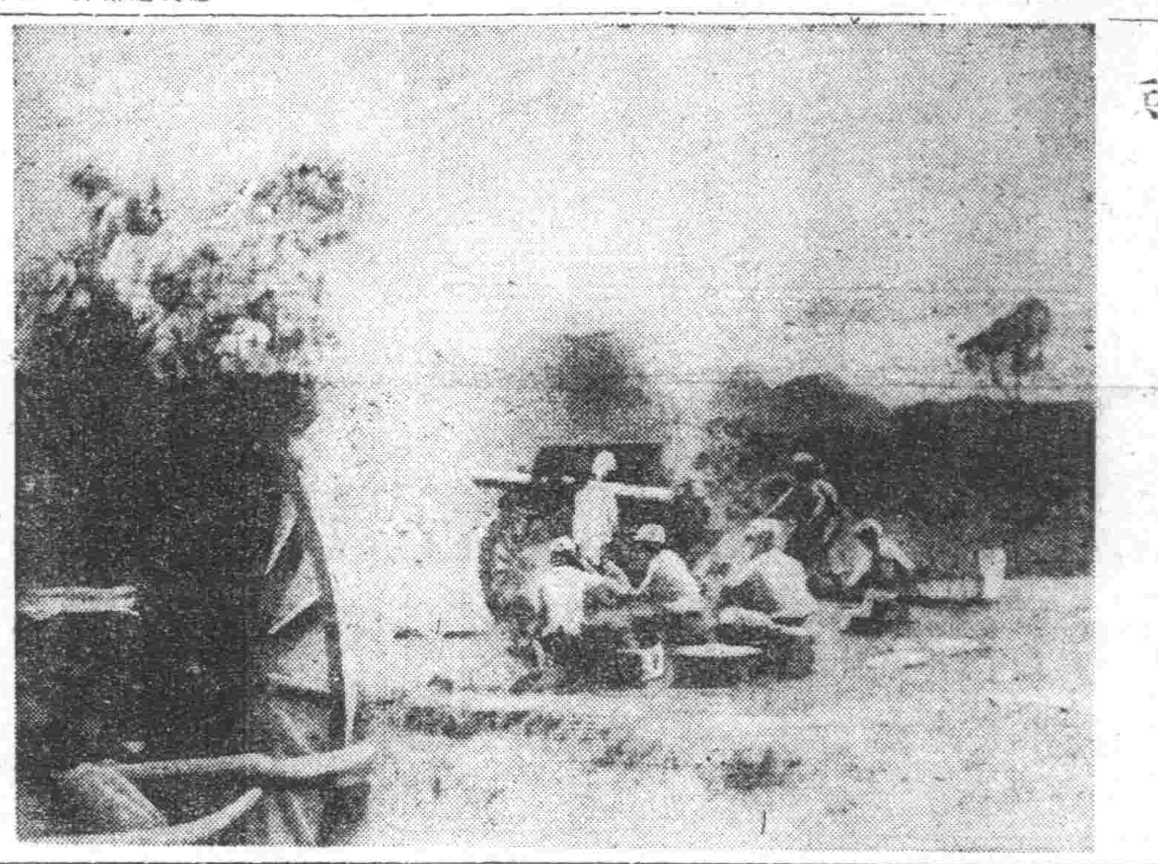

對印緬國境殘敵猛射之日軍○○砲兵

王野營部副部長談 此次動員大會之意義、已爲一般國民所深知、勿庸再……上、更有進一步不動態勢、再一方面參加之各國代表、對於我國之飛躍發展及國民之精神、歸國後必有意義深遠的觀察、總合興亞國民動員、全國大會這次舉開後、對於大東亞聖戰及興亞大業必有非常之助力、爲營進大會行事之一的野營訓練、參加全體青年代表三千四百餘名、在此期中、國內青年以及國外青年代表、均充分發揮出野營的意義與精神、畫間各處視察、夜間則舉開訓練座談交歡、交換意見、各青年代表均能破除民族國籍觀念暢所欲言、披瀝東亞團結精神於無遺、此種懇會、可以說滿洲建國以來初舉、亦可謂東亞動員民族團結最好模範、由此看來、東亞全民族提携團結一致、建設東亞新秩序當可早日完成、大會式典動員下六萬五千名、蒙皇帝陛下臨幸、千萬實民瞻仰聖顏、當不勝惶恐感激光榮之至在極整齊極嚴肅下動員大會使命完成、使東亞國民團結使命更進一步緊密、實堪慶幸、今後青年應愈加奮勉、勇往邁進、方不負參加大會之使命與意義、

鈞天細樂妙奏帝都
悠揚絃管韻動行人
音樂隊今日市中大行進

由建國十周年興亞國民動員全國大會動員司令部、與滿洲新聞社並本社所共同主辦之『建國十周年慶祝興亞國民動員全國大會音樂隊市中大行進並大演奏會』乃自午後一時起由音樂隊全員舉行大行進、准時於忠靈塔前集合、參拜完了後、開始奏樂出發、向市內整隊前進、展開大行進之演奏、經過關東軍、大同大街、新京神社、於中央通郵政局前右折、祝町、南廣場、日本橋通、大馬路、拐過西四馬路直至大經路、到寶山門前至新發路、於興銀前左折轉赴大同大街及大廣場、沿途樂聲悠揚起伏、美妙動聽、引人入勝、行路者莫不佇立側耳、聆聽樂聲、一時街頭喧嘩之騷音頓息、只聞絲竹管絃、鏗鏘柔婉、加之是日天朗氣清、惠風和暢、由音樂隊全員八百名且行且歌、絲竹並奏、直如古人所云『濫吟俯唱、漁興遺飛、天籟發而清風生、纖歌凝而白雲遏』之概、一掃街頭行人疲乏之頽態、而精神藉爲之一振、對此八百名之行進大演奏、莫不驚嘆叫美、且行且聽、於此依依留戀中、終於午後四時許、在大同公園解散、乃收得預期以上之良好成績云、

南方作戰彼此兵器觀
日方最新型軍械質量冠絕一時
敵用大戰前舊貨在前線上胡鬧
(下)

關於二十糎級以上之各種重砲、曾見之於香港、新嘉坡要塞等處、已悉爲日軍砲陣所擊破、從來永久設備之要塞火砲、比之野砲、當比較有利、今僅簡單一擊即被擊破、足證我軍砲陣之偉力遠甚於敵也。

又攻略新嘉坡要塞、前曾有授與陸軍技術有功章之圖面新兵器、殊可特筆大書、但所遺憾者不能詳指其事也。

大爲機械兵器、馬來英軍所恃之戰車、即爲布蓮機關槍搭載車、實爲良好之輕裝甲車、此似乎備有數百輛、重量約二噸、乘員四名、武裝係機關槍或十三糎之對戰車砲、僅持一挺四周裝甲、無蓋之裝甲、能以抵抗之七糎

非島軍比馬來英軍多、持有戰車即是重量約十三噸、美軍持有最新式之輕戰車、(按當裝言之共轉爲輕戰車)該戰車除有三十七糎砲外、尚有機關槍四挺、其砲塔之裝甲、能以抵抗之七糎

且甲鋼板附以膠皮、出以非常高速度、(時速四十哩六四公里)然而不像戰車、因背高、重心位置稍高、雖有不整之道、亦不能動搖、上下攝空前走、而我軍戰車與德國戰車同爲世界最優秀

天井厚、僅不過九粍、除以小銃或機關銃討伐斷解外、並無使用之代物焉、

厚之對戰車砲、所謂美國式戰車、尤其以避彈始終徹底之特徵、乃以曾金加量厚之鋼板、及使用有優秀之鋼板、高級發動機使用航空汽油、性能格外優秀、及使用者

金屬特甚著、等觀之、其優良無比、其次今次作戰以大本營爲中心、亘數千公里在廣大之地域、於陸海空軍緊密協同之下、努力進行、其間想像指揮連絡仍有多少困難、可是此等之困難、已完全遂行成偉大重要之任務、對於艱難處理作戰之完遂、至於投收敵方之無線電器等、雖堆積如山、但兵器性能、均無有堪爲注目者、其次於今次作戰所應注目者、如日軍之傳遞上陸作戰、及海上之活躍、

乃因日軍之通信兵器、尤其無線電兵器極多、所謂無線電器、其種類極多、甚於軍事上獨有之各種應用、均能各盡能力、對於全作戰間、未有要何不安之結果、

與各方面之渡過作戰、尤其是人盡皆知之柔佛巴爾水道之渡過攻擊、已發揮絕大之價值、再者發動艇渡過器材中之折疊重門橋、折疊船及解體發動艇之折疊重門橋等、對於以前之技術者、均授與有功章、彼時、要求、其所有之特能等、已均於報紙上大事登載、而比較於巧妙之槍器、火砲、戰車等、此等用具、於作戰上、持有如何重要之意義、又於技術上、具有若干苦心、而得以確保今日之優秀功能、民諸位之腦海中、亦非止於一端耳、以上乃關於日軍兵器之優秀性、已詳述之矣、而尤不當說、吾等思及現在之兵器、毫無缺點、毋寧認爲今次作戰之結果、應改善之點更多、尤於南方之天氣、季節、地形等特殊性、

須徹底的研究

乃研究弗及於兵器之影響與此等之對策、速備此等措置、以痛感其必要性、烱而技術之進步、毫無限際、故亦不能取用於美英兵器局某部分的超越耳、吾等依據今次作戰之教訓、而遂行日本科學技術的振興、藉資完全充實今後作戰上之一切需求而期名實相符、所謂向冠於世界優越兵器之製造上而邁進、自不待言、質之於勇猛之作戰中、具有雄大之兵工廠、及大規模之兵器工業、確值得銘記、再者兵器、一方於質上、顯呈優秀、其於量上、又更可斷劑而擬、至於努力充實所要量數尤屬絕對之必要、於今次作戰後、所謂銃後之兵工廠、及兵器工業界、即應作戰之要求、日夜兼營、猛向兵器生產上而邁進、於茲尤勿庸贅述也(完)

懼怕間諜捧假英雄
戰戰競競的美國笑話百出

【柏倫(瑞士)二十日電】美國參戰、已近半年、美國民對於連續敗戰之事態、非常不滿、美國政府亦以宣傳爲能事、糊塗一時、瑞士有力雜誌特報紐約特電、關於現下美國之情況、曾報述如左(題目故作若美的羅斯福)

〈敗戰之第五列責任〉美國政府因陷於一敗塗地之窘境、美軍艦及商船連被擊沉、故努力宣傳第五列之任務、太平洋岸尤盛行防諜宣傳、市民對於第五列部隊之恐怖感、猶如歇斯的里的症狀、如撒布『由于片言隻語、船即沉沒』、『由不準備之一言、而戰則敗』等標語茲已成爲飲食店或旅館中常見之現象、馬哥羅夫人美國現在已將『最大之英雄』?即敗將馬哥羅拍於電影中、大事人物宣傳、馬哥羅夫人亦被以『妻之龜鑑』揮戰、

〈物資缺乏〉於太平戰以日本軍大捷之影響、美國民之日常生活、驟呈急遽之變態、此外網球及高爾夫球之不足、非常深刻、去年大抵售出一千二百萬個、婦人用海水帽迄及本年、亦漸絕跡、更如襪子及婦人用胴衣等、早已成爲珍品、而打字機所用之鰻轉器之缺乏更發極大之故障、按鰻轉器去年度大抵需要三千萬個此外衣料之缺少、亦日益激烈、一部食堂之菜餚更極端不足、蔬菜不足之原因不外使西部沿岸農園之日本人移轉腹地、加之人員不足之緣故也、橡皮車輪之使用亦行節減、載重汽車輸送更減其數、鐵道軍需輸送始終滿車、因農產物乃不克運行、此亦其主因也、

澳將依存美國
克里普斯嘶聲呼叫

【里斯本廿日電】英國政府關於援助澳洲之態度、十分冷淡、迄今釀成問題、澳洲本身、愈益傾向於依存美國、二十日據此間所得之倫敦電訊、二十日、國璽尚書克里普斯、在英國下院、言明英國政府之態度、辯述如左、澳洲方面、事實上已受美國援助、此非澳洲全面的依存美國之意、英國亦思努力極力顧乎澳洲之要求、

老買應辭軍權
英下院議員談

【柏林二十日電】據海洋通信亞歷斯德丹電稱、英下院議員辛典靈斯特(勞働黨)、二十日於下院警會、關於於東亞戰局、因聆聞最詳細之情報、遂要求如下、英國民關於澳洲之運命因未有明確之發表、故均頗感不安、爲幫助澳洲、英國必須派遣陸軍及空軍、買齊爾首相雖兼任國防相、但於戰爭之規模呈爲世界的故於地球各處、須遂行作戰、因此掌管今日國防相之事務須委專任大臣、買齊爾首相應辭却國防相、專司於政務云、

渝苦汽油不足
物資疏通不靈

【廣東廿一日電】重慶政權、自對外絡路完全遮斷以後、最困苦者、厥爲汽油與食糧不足耳、而食糧方面、農業國如能進行增產計畫、便可緩和若干、惟是汽油則毫無生產方法也、重慶當局最感頭痛之至、中國鐵道不多、陸上輸入、專賴載重汽車、汽車之行、因汽油枯竭、運輸停頓、物資流通、勢必缺乏圓滑、招來物價暴漲、導農村經濟於破綻等、其影響甚大、助長民心不安、殊形深刻、是以重慶最近專心發明代用燃料、急於完成、不惜盡需宣傳、以安民心、例如廣東省建設中之設立人造煤油工場、浙江省戰區經濟委員會、着手製造蔗渣植物油之代用汽油、中國汽車製造公司、發表完成燃燒該油之汽車等、而代用燃料之研究完成、須要大規模設施、長年月努力、重慶於滇緬公路遮斷後、即際稱其研究急遽完成、誠屬子虛烏有之談、足知彼等輸送燃料困窮也云、

宋美齡赴海外
從事宣傳工作

【柏林二十日電】重慶政權、自緬甸敗戰以來、援蔣路杜絕、困窮愈甚、由重慶或成都之對美無線電放送等、籲呼援蔣強化、而據二十日特蘭斯通信里斯本情報、蔣介石似派遣宋美齡赴美國及海外、從事宣傳工作、

攻克列西德爾
日掃海艇戰績

【克列西德爾對岸○○地二十一日電】○○艇二隻之行動如飛一般、向敵魚雷艇常常追趕、將敵追散、即是使英國海軍提心吊膽而痛快之日陸軍作業部隊之奮戰、已於五月五日夜携有克列西德爾敵前上陸輸送船團護衛之重大任務之陸軍海上作戰隊岩田后高雄軍曹(香川縣)、伊藤義朝兵長(愛媛縣)以下○○名勇士、分乘海上輕戰車○○二隻、由○○基地至克列西德爾島、當担海上掃海任務、或妨害生還之美國艦艇輸送船之作業、擬將此等擊沈、緊於克列西德爾島東方○○里之海上、當此時暗夜突由海上對我船團射來曳光彈、忽然發現魚雷艇、與海上作業隊護衛船間開始海戰、彼我之曳光彈、於黑暗海上如紅花一般齊飛而見此等之○○艇、皆見輸送船團、即時向魚雷艇轉回艇首加以急追、此時予以猛烈之砲擊、敵僅恃有力之火砲、免强挑戰、敵鎗砲彈如雨一般向我艇周圍落下、忽然艇受兩顆敵彈、則伊藤岩田兩勇士、以体當天塞之奇觀戰法使彼我之距離刻刻接近、以該奇襲休當、於是敵魚雷艇不敵追走、而揭首急忙快速度遁往南方、如斯言之、陸軍海上作業隊高奏凱歌云、

土貨船被擊沉

【錫西二十日電】據阿巴斯通信君士坦丁電稱、三百噸級土耳其船一隻、正在黑海之君士坦丁與保加利亞某港間航行中、竟受國籍不詳的潛水艦以魚雷攻擊、卒於二十八日(君士坦丁北方百二十公里)而行沈沒矣、此事於二十日已經土耳其當局發表矣、又於同一水域、曾於去年十一月及十二月共兩次、擊沈土耳其貨物船一隻及發動機船一隻、

頭痛聖藥 腦新

立止頭痛！靈効如神！！

腦新如遇頭腦疼痛非常難忍時、頭目昏眩神智昏迷時、或讀書過度精神疲倦時及飲酒宿醉未醒時、倘適服腦新可立見奇効、其効若響、服後三分鐘、頓覺頭目爽快神智清新、苦痛若失、有如夜月秋空能有心曠神怡之妙、此係本劑獨具之特長、且雖連續服用、對於腦神經或心臟胃腸等、決無副作用、孕婦服用亦無害

主治 偏頭痛、頭重、眩暈、精神遲鈍、船暈、宿醉

胃腸陣疼立刻平息

老牌仁丹 功能卓越！

爽口清痰，開胸順氣，振刷精神

防疫救急，奇効顯著，人人皆知

尤其是對於胃腸作疼 靈驗不可思議！

懷中良藥 人人宜備

仁丹

美容潤膚 香

氣高雅、細膩滋潤、雙美人雪花膏眞爲最新摩登之雪花膏所配合之藥劑「荷爾蒙」能使身体返老還童、增加皮膚滋養故常用能根本消除斑點粗皺油光點氣等患、洵爲有之美容聖品也日常採用、容顏嬌嫩、潔白細膩 使用者美慕不置也

洋廣貨店均有出售

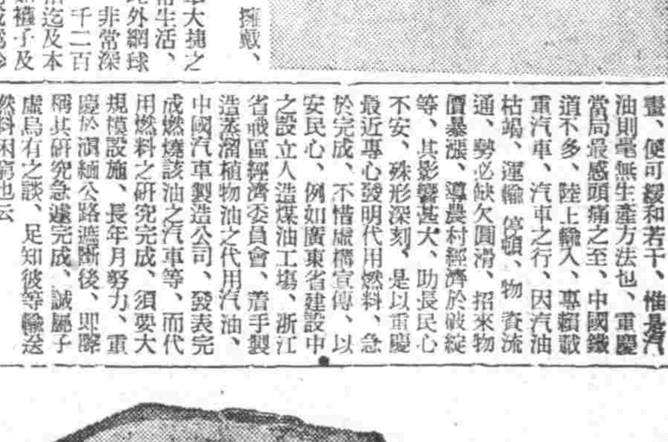

雙美人雪花膏

(總行)大阪 中山太陽堂 (分行)奉天・大連・天津・青島・上海・南京・漢口

張會長大會隊員行進閱兵式

渝政權龜裂

緬甸敗戰促成共黨得手

左翼派策動樹立人民黨

【南京二十一日電】重慶援蔣路線完全喪失、已有重大危機當面、據諸各報傳、亦爲無疑之事實、據最近滲利當地之情報、亦報道重慶政權內部之重大變化、不遑將實現云云如左、卽緬甸敗戰之責任、甫經傳來重慶國民黨及軍隊內蠢蠢出對當局之不滿、而與應緬甸敗戰責任之際、反映出當局之無能、而國民黨內左翼派、謀與中國共產黨合作、而畫策樹立新人民政府、察知此情勢之中央側、爲使此等國民黨內左翼派並親合體而擧策動黨勢之轉換、而廣行滲透工作、乃改其名稱爲『人民黨』、又緬甸敗戰、責任在美英側之際、亦逐次激化、此對親美英派之反感、勢之所趨已轉化爲對美國軍事顧問及重慶在住美英人之反感、故美英人因無護衞不敢越雷池一步、卽援蔣義勇飛行隊之美人飛行士、亦均準備歸還本國云云、

儲券·軍票行市決定

中國新法幣基礎更穩固

【海二十二日電】隨同重慶政權之孤立無援、儲備券之顯然進展、已趨於崩落之一途、而舊法幣物價之暴騰、猶不知將止於何時、故波及民生之影響、頗爲重大、故以儲備券之安定物價實爲焦眉之急務、故國民政府財政部、於今年三月三十一日、廢止新舊法幣等價流通之規定、斷行分離新舊法幣之兌換關係、今更與儲備券之價格安定與儲備券流通額之積極的擴大、經日華兩國局協議之下、決定軍票對儲備券之行市、堅持十八圓買(同八分之一買)已自廿二日實施、日本側現地當局、以廿一日令、經興亞院華中聯絡部及大藏省駐華財務官發表談話如左、

△日本現地當局談話

此次正金之軍票對儲備券兌換率變更爲十八圓(買)且今後日華双方緊密協力下、取堅持該行市之方針、故儲備券之物價、亦以該行市爲基準、而總行軍票物價一体化、俾須示諸交易之圓滑運行、而以此次之措置、軍票與儲備券、以十八圓之行市、取緊密連繫、儲備券之價格、茲已完全安定、遂行軍票與儲備券物價之一體化結果、儲備券之物價、將全面的擴大、故以儲備券之安定物價、頗能圓滑協議、

實施、而軍票對儲備券之行市、於三月九日以來公定爲二十元、然前後依然稱情形、事實中作此公定行市之適用、命爲決定十八圓之兌換率、而廢止前所公定者、又軍票對舊法幣行市、參酌市場之實勢由正金銀行定行、二十二日乃決定軍票之對舊法幣行市爲十二圓、一方儲備券對舊法幣之關係、當三月三十一日分離與新京法幣等價之先、曾於三月二十三日以來、於儲備銀行決定交換率爲七十七元(對舊法幣百元)、惟爾後由於舊法幣之崩落乃漸次低下、故自二十二日以來、一落至六十六元云、

翼贊政治會之先聲

開擧衆議院代議士會

【東京廿二日電】猛向完遂大東亞戰爭、以確立擧國翼贊政治爲目標而出發之翼贊政治會招集之第八十一次會議已迫於三日後、於二十二日午後二時、假大東亞會館、擧行最初之衆議院代議士會、於阿部總裁牛塚、大麻、大田(正)永井、前田、山崎、各常任總務、岡田勝、金光、淸瀨、白鳥各總務及所屬代議士三百餘名出席下參列臨時議會、鑒頒基本体制、卽於斯日於國民儀禮後首由阿部總裁、告示確立翼贊議會之方向、後卽指名院內總務院內幹事議案審查部長及理事等、旋有院內職員代表之致詞、又有諸般之報告、橋本又報告事務局長所有事務上之報告、最後互行協議、

一、關於選出正副議長、候補者之件、乃由阿部總裁之指名而決定之、

一、關於選任各常任委員及委員長候補者之件、均由院內職員而決定之、

旋卽奉唱聖壽萬歲、南至午後三時卽散會矣、

後藤總長

協議改組問題

【東京二十二日電】翼贊會後藤事務總長狹間組織局長兩氏、二十二日午前八時半、於首相官邸會見星野內閣書記官長、協議翼贊會改組問題、繼之狹間組織局長以永野翼贊會地方部長爲伴於企畫院、關於各種團体之翼贊會移管、與關係事務當局、遂行要談云、

同盟報道戰士

無言凱旋

【門司二十一日電】在馬來戰線布著特馬高地散營報道戰之華之故同盟通信社員鯉江正樹、大阪每日記者柳重德、朝日記者岩崎俊一、讀賣記者德山正明四氏及故陸軍中佐濱田勇男氏以〇下〇柱之英靈於二十一日早捧回故國云、

翼贊政治會

事務局長決定

【東京廿一日電】關於翼贊政治會事務局長之銓衡、鑒考慮採用適材制及超用事務的專門者、而對此阿部總裁之裁決、殊值注目、於茲阿部總裁、在廿一日正午所開之常務總務會時、已諮得承認、遂決定持命、橋本清之助氏爲翼贊政治會事務局長、

長途跋涉經歐亞

安東參事官抵滿洲里談話

【滿洲里電】廿日午前十一時五十分抵滿洲里之駐意大利良大使館參事官安東氏、於驛接待室與記者團會見、關於此次之旅行談述其旅途情形如左、

余所通行之土耳其及高加索路線乃此次新開通者、蓋日本外務省謀利用此路線由歐洲歸還、與土耳其政府交涉之下、並無何問題、而與以許可、然蘇聯以徵發軍需故、示有難色、惟以日本側之要求頗堅、乃開通高加索路線、然高加索與德之春季攻勢開始同時已迫於危險、故於余後歸來之羅內內務省事務官等乃由土耳其出巴庫、經由裏海中央亞細亞歸來、而余由此發時爲二十七日入維也納、布達佩斯、由此入保加利亞、惟因多瑙河中流起洪水、故由下流渡多瑙河、出黑海岸之君士坦丁、由此經保加利亞之克羅、赴蘇非亞、而由此入土耳其、故此次火車不連絡、而於近國境之斯支林古下火車、於此下車、乘汽車、走三小時抵國境改乘土耳其汽車、乘列車抵伊士坦堡、入土耳其在安格拉暫行滯在、更由此乘火車抵加爾斯、越國境高加索、惟國境並未見如何緊張、比抵列巴那煤謁、已四月八日、更由此處經由弗列斯抵巴庫、由此乘往莫斯科行之列車抵伏爾加斯喀雅、換車由斯達林格勒得抵拉波里時、聞以高加索方面之軍需輸送、不通客車、乃於此住三日、爾後由羅台爾的支波乘客車、經塔達抵克易比歇夫、於此處逗留廿五日間、會見佐藤大使及其他諸人、五月一日由此出發於的加羅斯、又遭洪水而住於此、結果變更旅程、由克易比歇夫後退、由基內爾、出瑞爾羅夫斯克、自北方順利抵滿洲里云、

倡農耕固北防

第二期開拓計劃已獲得成案

關於滿洲開拓政策第二期五年計畫、前曾設第二期五年計畫實行委員會、於十二分科會、各自進行實行具體策之審議、最近已獲得成案、此實行計畫更鑒于第一期計畫之實績、而於民族協和之確立達成、東亞防衞之北方據點之强化、滿洲農業之改良發達及增產促進等置以根本目標、此外關於年次別入殖戶數、指導助成機關並機構之整備補助與金融制度之是正資材之確保及其他警農文化、教育、衞生等開拓政策全般、如關於入殖形態之檢討、資金問題及指導員人事與補助金貸與制等、亦提出根本的改革案、且由於資金資材等之關係、關於開拓政策運營、爲謀現在機構運用之合理化、對于開拓民之補助、則取物資重於金錢之補助方針、又本計畫於六月中旬前後當派適當之人物東上、實行對日商議云、

德蘇兩軍戰車激戰

双方互出精粹連日極形猛烈

【克易維雪夫廿一日電】哈科佛地區德蘇兩軍之攻防戰、連日極形猛烈、尤其双方但均應用戰車陳精粹、展開勇鬥、而紅軍機關報『赤星』關於德軍戰車隊之猛攻情況、報道如次、

哈科佛戰線、刻下德軍攻擊、信極熾烈、假使一戰區爲四公里、三個戰車部隊、試行猛烈反攻、第一部隊約百輛戰車、第二部隊約八十輛戰車、第三部約五十輛戰車、陸續進擊後等循裝設之戰友戰車後塵、果敢向赤軍戰線突擊、步兵部隊、當此戰車攻擊間、乘隙而上、同時空軍亦行援護、頻行猛攻、

又布勞涅報亦云、德軍使多數戰車與機械化部隊、陸續轉上前線、盡其死力以阻止蘇聯之攻擊、

美兩船被擊沈

【里斯本二十日電】華盛頓來電稱、十九日美海軍省發表、美國中型貨物船二隻在墨西哥灣內復被擊沈之意旨云、

與老羅經濟獨裁權

籍民衆之口不許腹誹私議

美前總統胡佛高唱溜鬚傳

【里斯本廿一日電】前美國大總統胡佛、二十日在全美工業協議會席上、發表演說、謂言爲戰爭勝利、須與大總統以經濟獨裁權、茲誌其演說如次、(關胡佛)

美國若爲戰爭勝利、羅斯福必須擁有經濟獨裁權、總之、在總力戰上、爲確保勝利、必要法西斯經濟、此理之自明者也、從而對彼不可再賦與付與獨裁權矣、更我國陷同戰爭並展必須覺悟漸失經濟自由、又戰時之自由限制、亦所當然、在私人演說上、凡談及戰爭、豫測經濟、乃至妄加批評者、成謂爲第六部隊、余以爲對此等人士、殆不可與以自由也、

難保援蘇路線

英艦被擊喪失累累

【柏林廿一日電】對向摩爾曼斯克、亞耳罕格爾斯克方面所有之聯合國軍需品運輸路、由於德國海空軍部隊、加以不斷的攻擊、而爲保護此路而出動之英艦艇、自本年一月至五月十九日、遭受德軍之損失、傳稱如下、

巡洋艦二隻、潛水艦五隻、驅逐艦數隻、哨戒艇一隻、商船二十七隻、以上共有十一萬五千噸、此外又炸沈船舶五隻、大破巡洋艦一隻、驅逐艦數隻及商船四十一隻、至於其大部分、概均沈沒矣、

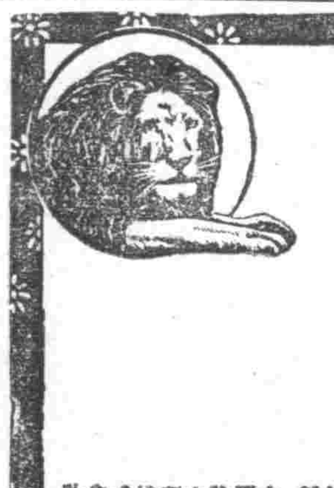

獅子牌

蚊子烟香

必利吉來 本舖 大同除虫菊株式會社

救急箱

試行用 交通時應備藥品

發賣元 日本賣藥會社

由國家原動力談到

生產

命の母

任何人均可有康健之生產

國家的原動力

有强健之子息

婦人科參考書

不受妊之原因

東京市京橋區入船町三 大阪市北區中崎町二四 笹岡省三藥房

浸潤的効果!

女士們爲防止皮膚生粗化起時預先塗抹他!先生們剃鬚以後塗抹是最好的!

パイロット

自來水筆

寫字之樂趣無窮 用此筆願然可見

筆尖上附有天然鋨金屬寫起快流利 經試用實貴絕倫耐久無比 「終身保用」

一絲微塵入目 可致危險眼病!

不能或免的微塵入了眼、只覺到痛癢難忍、若用手指揉擦、柔嫩的眼膜必受損傷且不潔的手指、也有細菌染入、引起重大的目疾、只有用老篤眼藥、點入一二滴、痛癢立止、因藥內含有止痛收歛殺菌消炎防腐等五大作用也。

適應症 結膜炎、結膜充血、眼瞼緣炎、砂眼、沙眼症、流行性眼炎、角膜炎、麥粒腫、淚囊炎 等症

大瓶 小瓶 小兒用 鴨利包

總行 山田安民藥房

不痛不痲 神效第一

老篤眼藥

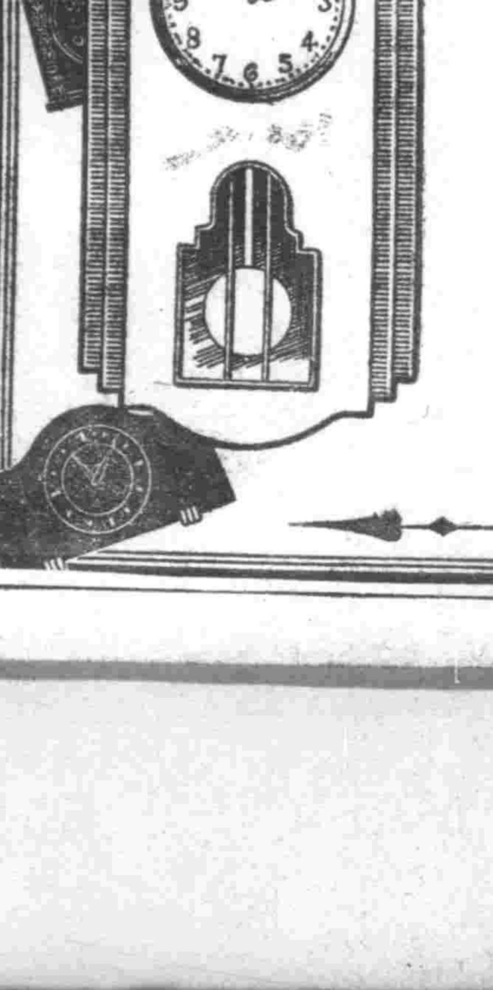

健胃腸·助消化 去疲勞·治脚氣

維他命B_1的含量 約爲啤酒酵母製劑的十倍

體內維他命B_1不足之人、作事甚易感覺疲勞、同時胃腸機能衰弱、食慾減退、營養不良、便秘脚重、甚或釀成脚氣(軟脚病)、危及生命。

諸如此類症狀之時、强力米太寶靈片的內服、非常有效、此因强力米太寶靈片中含有多量的維他命B_1(約爲啤酒酵母製劑的十倍)得由內服法以補給體內維他命B_1的不足、所以最有去疲勞·健胃腸·助消化·治脚氣的功能。

(包裝) 100片 500片

總發行 武田長兵衞商店 日本大阪市東區道修町

滿洲總發行 滿洲武田藥品株式會社 奉天市大和區春日町

强力米太寶靈片

保險傘的種類

保險傘又名落下傘。他的用途。在飛機飛行中因爲發生故障。以致陷入旋飛狀態。而不能恢復水平姿勢的時候。或是在空中突然失火。飛航員和乘客惟有攜帶保險傘。跳出機外始可保全生命。其效用彷彿和輪船上的救生艇救命圈相同。自從歐戰進步以後。便移到軍用機上。至於落下傘部隊。利用來做襲擊的工具。像這次的德國。降落傘部隊。襲擊荷蘭與英國後方。及親邦日本在荷印之作戰。都得到驚奇的成功。因此。保險傘的用途。由消極的防衛。一變而爲積極的攻擊。世界一切是進化的。當然保險傘也不能例外了。

據外國史的傳說。一百五十年前。有法人某乘坐氣球。遇着爆裂。無意中展開破碎的布篷吹成保險傘形狀。法人乃利用他。才得從容降落。後來便悟出製造保險傘的原理。逐漸經過幾國專家的研究。才製造成功保險傘的製造原料是用絲綢製成。展開來無異一把傘子。下面懸着堅韌的繩索數十條。撐成包狀。通以堅固的帶。縛在飛行員的身上。

縛的方法有三種1、背包式2、膝包式3、座墊式採用那一種。視乎所任的工作而定。大概攝影師和機關槍手。宜縛在背上。或置於膝上。駕駛員則宜用作代替坐墊。用傘方法。也分兩種一種是手拉式。就是在跳出飛機時才拉動。藉彈簧的力量。傘自包袋內飛出。自然的撐開。飛航人員多用此法。另一種是自動撐開式。普通是供乘客之用。此式的包袋。在一端係用繩索繫於飛機機體上。當乘客跳出機外時。包袋經人體的重量而展開。同時傘也自動的撐開。手拉式的保險傘的頂端。有一小傘。名叫引導傘用絲繩繫於大傘的頂端。內支鋼骨。裝有彈簧平時和壓在傘包內。當傘包展開時。引導傘。先行彈出。藉彈簧的力量飄展。乘風引導大傘緩緩降下。構造是很安全的。

保險傘的摺疊。關係降落時的安全很大。如果摺疊小傘位置不合。就要失却拉開大傘的功效。而致發生危險。所以在飛航以前先要詳細檢視傘內。有無發生不安全之處。以免臨事無從捕救。普通每月須展開檢視一次。再行摺疊。(應顯)

神皋雜俎

瘍科秘錄 (二十一)

本間和卿口授及門諸弟子筆述　客亭譯

肉瘤

肉瘤翻花者多。歷年既久。輒自潰而死。世醫妄施鍼灸。或點腐藥。有突然翻花促其命期者。務須謹愼。然予以刀法拔去其瘤根。則無所謂不治。其法按照截斷血瘤之法。今舉經驗之一二。以示治法。

本州假屋郡瀨老島村之民勘五郎。年三十七歲。頭之右鬢有小瘤。既無特別痛癢。亦無妨礙。故不求療治。時有村醫屢次慫慂其貼腐藥。但耐心久貼及一年餘。始穿孔。小肉突出如乳頭。堅而色白。遂大如一升壺子。重如戴五千錢。神思不爽。遂至廢業。另請瘍科截斷之。瘤重六百二十錢。截斷之後。雖已愈。旋即再發如故。遂來請予療治。瘤形及諸證雖如前狀。然其大比截斷前增加一倍矣。軟慢可壓又可撮。脉頂少瘻爛。有臭氣。試以合谷鍼刺之。無所知覺。根蒂淺而不固者。飲食如常。亦無虛候。但面色憔悴。精神不樂而已。時予患疝。不能下手。使三兒貞佐及弟子永井玄洞代療。先用麻沸湯。以解剖刀從距瘤圍五分許之處。刀鋒深入至骨而環截之。瘤脫然而墮。創痕凹如杯底。出血流濟於枕席之間約升許。採還魂紙包石灰急壓創口。出血立止。以四疊還魂紙。當石灰之上。又疊棉布覆紙上。其上施以繃帶。與以甦茶。待其誤肢已醒後。使服人參調榮湯。第三日始解繃帶。去石灰。以綿片攤破敵貼之。赤肉勃勃而生。創口速斂。成若錢之大小。稱謝同春辭去。秤瘤之重量七百八十錢強。用銅盤盛之。斷口帶髮。殘血尙隱。其大似得首一級。觀者蝟集門前如堵。一醫子請以此出諸觀物場以募金錢。記此一事。瘤之大可以想像矣。

遼陽漢代文化調查通信

壁畫古墳之常眠者

(續)　李文信

此玫石室構造之雄偉瑰麗。略如上述。依遺骨之證明。營埋葬三人。二老論男女。男頭骨及二人體骨均發見於中室。一女性頭骨發見於前左室前隅。前室橫列一壯年女性。骨殖散亂。原狀殊不明瞭。餘有殘骨一隻。腐亂更甚。

中室有木棺可於腐敗灰跡及幾木斷片明瞭其形制。棺長方形。用鐵釘鈕片連固。棺外塗朱漆甚厚。朱下有沙灰之層。如近世漆法。耳璫瑪瑙玉製。色鮮紅欲滴如琨血。一縮稍大中有穿孔。室前端棺台右脚下出土純金指環一隻。色白黃。作細圓環狀。蓋即今日所謂生金製品也。環上有細線紋。當係抽絲接口者。在漢代金質及金工技術上。頗足參考也。

金珠出土五 銖錢 五十餘枚。多三五黑積散置於屍體四週。亦有裝入明器中者。綠銹青翠。銅質僅存。惟皆薄小。文字草草。無亦仄鐘官之梟形鑿 齊及文 字方勁者。蓋爲後漢末有或三國時期遼東鑄品或更有盜鑄者亦未可知也。其五字交×處曲而弱。朱字末二筆曲處方而不圓。爲此墓五銖之特徵。在此墓年代上限之研究上頗饒價值也。

前室出土『雲母』甚多。惟均成錢 片。大者徑四五糎。其爲用不甚明白。或鑲嵌於木漆器爲飾。或爲當時喪葬禮俗之必用物者未可知也。此種發 見爲前 所未有者。誠研究漢代葬俗之新題而望同胞留意考證者。

遺骨去今二千年

骨骼出土時雖較完整。一經取出。均成錢 斷。然在體質人類學上之價值。未嘗因之而減低。蓋在古代人骨研究風氣之今日。苦無資料之學者。得此區區。已喜出望外矣。惟諸君對體質學毫無常識。不克先爲諸君說明其要點。不久將來。東方考古學會報 告書正 式出版時。必有專家與以詳明正確之答案矣。惟吾國同胞昧於古代尺度之不同。每依故籍

第二信

所載某人身高若干。食量若干。舉重若干。以爲古人體質異與今人。實爲大錯。蓋有上溯年代愈遠。而人類愈爲高大之錯誤觀念。此實爲尺度等 戀小一事 所造成。周秦漢晉六朝唐宋各代尺度遺物俱在。不難依理匡正即以此墓遺骨而論。去今二千年許之人類下腿骨。比較今人。並不見有高大若干情狀。蓋自新石器時代後。人類体質毫無不同。在族屬間不過有彼此不同之局部發達或退化耳。因古墓附記之五月十三日夜雨窗中

東遊紀行詩

(續)　(陳明澄)

▲鋼鱗吐水

是何巧匠作鋼鱗。鱗曲端於石上施。鱗鱗頭 方圖碧落。涓涓水更滿半池。牛盜園海清 灑入。一鑑方塘影益奇。洒洒灑灑清冷耳。我來小立夕陽時。

燒夷彈撲滅小話

前此(四月十八日)美國飛機突然襲擊日本本土。雖然對於一般住民。投了些燒夷彈。可是因爲日本國民的防空森嚴。結果未能釀成大害。同時。由防空者之手發生。不少撲殺燒夷彈的方法。無論甚麼事。如果經一回實際經驗。則必發見些 實地應用的妙法。

其一。就是因爲用水澆。而撲殺了燒夷彈。原來燒夷彈一種東西。最忌澆水。可是這一次竟因爲用水而將其撲滅。他的原因是因爲澆水兩後覆砂。將砂覆起。致燒夷彈火燄失掉四展之力。

其二。是某家的主婦。該婦人因爲主人出征不在。家內只剩一個女人。當天敵人投下燒夷彈時。正在造飯。一見燒夷彈落下。說時遲。那時急。急忙把飯鍋拿下。叩倒罩上。燒夷彈因不透空氣。失掉施展之力。故立行消滅。

其三。亦是家庭中的一個主婦。正在室內掃除突然由天井。飛入燒夷彈一個。恰於間不容髮之際。這位太太迅速將多天所用之火盆端起。跑至近前。將[illegible]叩在因爲盆內尙殘有半盆舊日燃過之灰。故立刻消滅。

這種事情大小不說。就拿家庭主婦的沉着。勇敢。遇事不慌。亦足令人可敬。尤其這種撲殺燒夷彈的方法。事雖小。直接使僅救護了自家。但間接對於鄰居生命產財。獲益亦不在小的。(炎)

薨去金子伯略歷

薨去之金子堅太郎伯於嘉永六年生於舊福岡黑田藩士之家。曾於明治四年十九歲時遊學。於藩主故 長知侯國之際與該藩之故團琢磨男同被選拔爲隨員。而渡美曾入波斯頓公立中學校及哈巴特大學。與故特歐頓及羅斯福故小村壽太郎侯等同學同十一年歸朝在大學預備門担當英語教師。爾後又入官界有元老院權小書記官地位又於同十七年起識制定憲法以伊藤博文公爲長官設立制度調查局員。即拜命爲御用掛。充當伊藤公之秘書官與故井上毅子。伊藤巳代治伯等共同傾於心血。担當憲法起草之大任。於是於二十二年二月發布憲法之大業告成。當時發表爲其臨時官制調查委員。伊藤內閣制度創設後爲制度調查委員。至於帝國議會。向美出張巡美。英。法。意。德。奧大利亞等內各國之憲法學者論者關於實際政治或各國議會制度之後。又在貴族院勅選議員農商務次官。於明治三十一年。第三次伊藤內閣充農商務大臣。同三十三年第四次伊藤內閣。充司法大臣再入閣同三十九年被親任爲樞密顧問官。至於今日其間明治三十七年日露戰役之際受伊藤公等之委託而渡美說動羅大總統對日借款成功之後。關於講和條約。亦使美國渡以調停。竝爲理解。合裡之功此大戰役嚴重等。至於大正年間至十八年間充當帝室編修局總裁時完成。『明治天皇記』之編輯。由於此功於昭和九年被列於伯爵之伯自伊藤伯之後。爲憲法最後之要人。又於樞密顧問官中爲最年長者。但受勝變鑄之御奉公。與西園寺公及牧野伸顯伯等。共同於歷代政治史生動一頁。足以表示對我國政界獨自之存在。於病床亦行憂慮國時尤其外交問題云。

無線電

廣播節目　五月二十三日(星期六)

午前

五、五八(新京)開始音樂國歌、建國體操、唱片

六、三〇(大連)初等日本語講座

高宮盛邁

七、〇〇(新京)報時、新聞、建國體操、唱片廣東音樂一、春錢、二、獻歌三、攜落櫻、四、漢宮春曉五、狂歡六、鷺鷥戲水七、西湖反棹

一一、五〇(奉哈)經濟通訊

午後

〇、三〇(新京)新聞

一、〇〇(奉哈)經濟通訊

四、〇〇(新京)新聞

四、〇〇(奉哈)經濟通訊

六、〇〇(新京)唱歌指導(三)御差遣宮殿下奉迎歌 鋼琴伴奏 荻尾佐一郎 指導者 伊東泉

六、三〇(新京)中等日本語講座 五百木元

七、〇〇(新、奉)報時、新聞、告知、夜間節目預告唱片

七、三〇(新京)講演 建國十週年慶祝興亞國民動員全國大會舉會之詞 建國十週年與亞國民動員全國大會總司令 于芷山

七、五〇(新京)錄音 全國動員大會回顧

九、〇〇(哈爾濱)單絃 榮建

九、三〇(奉天)評詞「五女七貞」宋綱斌

一〇、〇〇(新奉)報時 新聞 告知 明日節目預告 唱片

一〇、三〇(哈爾濱)舞台中繼 言慧珠主演 終了 音樂

連環套的是俠義圖。(上)

東亞民族傳統的倫精神。雖固是仁義忠信。君相忠於民。愛民如子便是至仁。臣民犧牲私利報効君國便是大義。一般人民守分安營勤於自己職責便是忠誠。舉國民衆不妄動不妄言。對事對人盡出寔實便是大信。所以國家教育本乎此。演來歡劇當然不能離此種精神。連環套這齣戲。乍看。無非是個山大王與幾個官人鬥爭。黃天霸爲尋 御馬要拿捕竇爾墩其實 實在編劇的人。另具深心。用生花之筆。寫出一幅活活潑潑的俠義圖。當黃天霸戰勝大頭目。本當一刀殺死。因念同是綠林豪傑寬自以禮釋放黃天霸拜訪竇爾墩。竇爾墩一再謝再再。任二人談話之間。竇爾墩提起三太之事。按小說中所述三太爭竇爾墩的事。三太本不敵爾墩。然因有言在先。誰倒地誰算輸。竇爾墩末料三太暗發用頭一子。爾墩被翻倒。以致爾墩氣走河間。往到關外。這便是俠義誠信的行爲。在三太指鏢借銀專爲孫救忠臣。尤其是俠義行。所以戲詞內之中。天霸 有言。『我父指鏢借銀爲肴何來』。爾墩曰。『爲救彭朋』。天霸曰。『彭朋爲官如何』。爾墩曰。『爲官清正』。……爾墩曰。『是忠是奸』。爾墩曰。『大大的忠臣』。天霸曰。『你我既稱綠林豪傑就該替天行道。敬的是忠臣孝子。救的是義夫節婦。我父指鏢借銀並非爲己。乃因搭救清官。請問寨主。你不顧借銀。還則罷了。反與我父作對。你稱的起什麼英雄說的什麼好漢』。

接黃天霸這幾句念白。足可寫出東亞民族慷慨悲歎的本色。

竇爾墩聽了天霸之言。不但不加害。反倒以禮送出山寨。並且說出『父是英雄兒是好漢…俠義英雄出少年』的讚美之詞。這是何等磊落大方呀。至此竇爾墩已將報仇之念淡薄了。許多但是天霸也有些『欽佩爾墩』的意思了。所以天霸對關朱等說出『若歸不 過他。 情願替父認罪。萬死不辭』的話。這才是好漢愛好漢的眞性情呢。較之觀斯文互相鄙薄的相去實不可以道里計了。(未完)

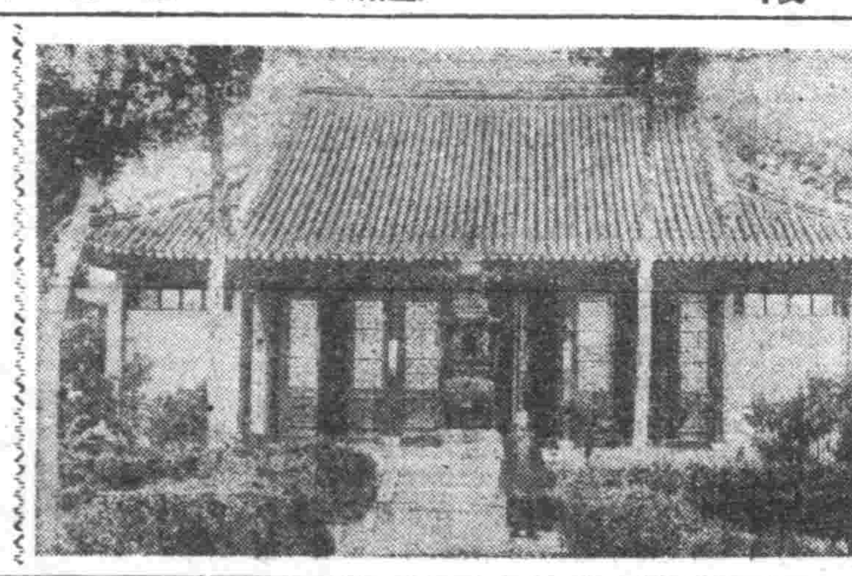

蘇州名刹 寒山寺正殿。

燕市的掌故

花街的今昔 (下)

二等即『昔之中茶館』。今則改名茶室。初定爲一百家。然只存二十四家。妓女二十九人茶資原定爲六角。後改爲一元。夜度資十八吊後改爲二元。現已增至五元矣。其區域則在朱茅胡同。朱家胡同。石頭胡同。小李紗帽胡同及王廣福斜街一帶。十數年前。門庭若市。極盛勢達現已日趨蕭條。而主持者尙力謀復興。對於妓女姿色選擇。室內佈置。妓女粧飾。男女營計。招待方面均皆十分注意。故今之茶室。已若昔日之小班。

三等下處限定一百七十二家。後未只存一百十九家妓女七百五十二人。茶資原定三角。今爲五六角。夜度資原錢十二吊。後改爲二元。迨今亦需二四元矣。然居三等位置之下處。實不易維持。蓋上有頭二等之強鄰壓迫。下有四等及土娼之競爭。近來此中妓女計分兩途。一係自知改推營。群趨消滅。現雖未升列二等。然營業尙屬不惡。一則因陋就簡。隨波逐流。有謂今之三等。已無形變爲茶室者。係指已改良者而言。至若三等半之稱。即指甘自退化者。總之三等三處。本無上等遊客。而其區域以珠市口分界。其在大街北者。裝飾入時。生意亦優。大街南則稍有遜色。

四等即『昔之 小地方』又名土娼。原祇二十三家現有由三等降下者。共計四十八家。較前增至一倍。妓女二百九十四人。其區域除已遷入東西花市。南北胡同。蓮花河。小觀胡同外。尙有遠在崇文門外。寶花宣武門外樂培園。西直門外南營者。地方窄小。房間設備簡陋。衣履平常。涉足者不擇好醜。故年老徐娘亦可混迹其間。誠所謂人間地獄是也。茶資前祗三十枚。後增至三角。夜度資由一元至二元。

除此以外。在東城泡子河胡同一帶。尙有若干暗娼野雞之流。在各公寓暗門其間。亦須清廉。實爲解決生活問題而墮落者也。(完)

東方君子國

(續)　蒲 牢

日本人因爲容儀整肅。自然待人接物以至於言語辭令也很莊重。日本語的敬詞與敬稱之繁多。可以說是世界第一。對於長上的稱呼。上自毛髮。下至足趾。莫不冠以敬稱。甚至油鹽醬醋之微亦莫不加一『御』字以示尊敬。這用口述並不覺其奇異若用文字寫出來。則成『御手』。『御足』。『御衣』。『御腹』之類。幾乎無物不御矣。莫怪前清的某大官來到東京。見歸亭有『御婦人之御』大驚失色。說在這大庭廣衆之間。居然有『御婦人之御』一時傳爲美柄。敬稱敬詞之繁瑣。尤以上流階級爲甚。這也就是前武士階級用語完全與平民不同就是現在從族社會的慣習使一般民衆聽不懂的也頗不少(未完)

能使心臟胸胃之
抗病荷爾蒙增强解除
病根挽回眞實之健康

昔時大名武士之護身藥、亦即現代荷爾蒙藥、博得好評用以麝香、犀角、熊膽、牛黃、眞珠、及其他數種精髓配合之(救心)因含有動植物成分故向內臟吸收之同化力最快、使血行及抗病荷爾蒙分泌旺盛由根本解除病苦、挽回健康、乃病弱者一大福音也、

特種動物荷爾蒙之精膽藥

救心

「救心」之有効病狀
○苦於心臟病之患者
○動脈及肺病患者
○胃弱食慾不振之人
○氣短心臟亢進悸動之人
○盜汗夜不安眠之人
○神經痛及手足疼痛者
○其他心臟腳氣病者

藥價一週分二圓二週分三圓五角三週分五圓各藥店百貨店均售以明信片索取「心臟病治療食慾之養生法」即贈
東京市京橋區西八丁堀二丁目四十一
發賣元 救心本舖 電話京橋二〇一番・九〇四番 振替東京七二六番

朝夕一粒

補血强精丸

此藥係家傳秘方。又是腎病良劑。專治滑精遺精。房事早洩。陽萎不擧。性慾缺乏。思想過度。腎寒精冷。房勞過度。身體虛弱。精神恍惚。頭暈眼花。動作氣喘。四肢無力。腰腿疼痛。形容枯瘦。夜不安眠。腎囊潮濕。常出涼汗。腎子寒涼。青年卓瘦。惡夢盜汗。腦力衰忘。虛勞咳喘凡屬腎虧各症。無論新久。一服此藥。均皆有效。『功能』補腎安神。補血生精。扶陽固本。大補元氣。房事快樂。强壯身體。健腦益神。不寒不熱。四季可服之藥也。患者服用。便知功効不虛謬矣。每盒一元五角。半打七元五角。一打十五元。外埠函購。藥款先滙。須掛號。寄費照新服半打見效房事早洩陽萎不擧一打全愈　各埠藥房均有代售

總發行 奉天城內大南門裡大街路東　新大陸藥房

疥癬 濕疹

灑爾膚爲有機性硫黃製劑、能配適量植物性油、對於疥癬・頭癬・濕疹・汗疱・及其他諸種皮膚病有强力之殺蟲殺菌及制痒作用、而毫無刺戟、乃安全卓効之皮膚病治療劑也。

【包裝】[illegible]

(サルホール)

各大藥房均有發售

灑爾膚

歡迎代理　國內各省城鎮漢西藥店均皆售招募經售詳章即寄函

奇嬰寶　主治小兒吐乳驚風咳嗽　定價每包四角　奉天大北關育生堂藥店

轉兇康　奉天大北關育生堂藥店

羚羊清毒散　主治小兒痘疹　奉天大北關育生堂藥店

舒肝靈　奉天大北關育生堂出品

信茸補丸　人類健康最良聖藥　每日服量叁圓伍角　總發行 奉天大北關育生堂

保肺素　奉天大北關育生堂出品

婦女月紅丸　主治月經不調赤白帶下　定價三元　奉天大北關育生堂藥店

種類更多起來！

掛圖目錄 (以上不及備載略去)
第十六號 高粱
第十七號 牧羊
第十八號 機械農業
第十九號 蝴蝶
第二十號 野口英世
第二十一號 岩石的節理
第二十二號 滿洲產重要毛皮獸
第二十三號 熱河地方的沙漠
(以下印刷中)
第二十四號 飛行機
第二十五號 「滿洲國全圖」(出刊)
第二十六號 從煤田產出的植物化石
第二十七號 滿洲國的忠靈塔
第二十八號 君ガ代
第二十九號 馬的種類
第三十號 木村
第三十一號 ハワイ大海戰(出刊)

若素敎育掛圖

兌換方法
一、兌換券已裝入若素包裝盒內，三百錠一張，一千錠者三張
一、將兌換券寄至敝社即奉上敎育掛圖
一、兌換券六張，兌換敎育掛圖一張
一、「滿洲國地圖」與「ハワイ大海戰」，均用兌換券三張換一張

掛圖郵費
郵費由兌換者負擔，兌換時須將郵費裝入信封一同寄下

掛圖張數	郵費
一張止	四分
三張止	一角二分
五張止	一角六分
十四張止	四角
三十張止	六角
六十張止	八角

奉天市信濃町十七號　若素製藥株式會社

強精補腎丸

此藥專治男子老少腎陽不固夢遺滑精房勞過度精血枯耗[illegible]

九洲大藥房　西門外

專門風寒救急膏藥

[illegible]

王玉璞手訂　瀋川膏藥店啟

精力的源泉

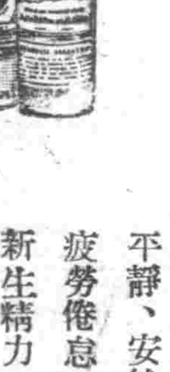

飯前飲此一杯酒、可以促進食慾、補助消化吸收、只因榮養充分、體力乃得堅實、變之立能解消

就寢之前飲此一杯酒可使血行調整、心氣平靜、安然而入睡鄉疲勞倦怠、雲散煙消新生精力、油然蓬勃

酒質精良　醋蜜適口

赤玉牌葡萄酒

興亞的躍進

光輝

國民動員大會始末詳記

特輯

大會成果宏偉

·知完遂聖戰乃最高理念·

世界戰火、日漸擴大、戰線由於機械兵器之出現、由第一線蔓延至後方、以至今日之戰爭、無強力之槍後組織必敗、不破壞敵方之槍後組織不能完遂戰功、因之各國爭先恐後、對於第二代國民加以積極猛訓練、並動員全體國民、完成國民總力戰之高度國防國家、我國本此天經地義、建國以來、對於義勇奉公隊、青少年之訓練不遺餘力、尤以自康德五年授與隊旗旗起、於協和會『國民動員之完成』大理念下、對此國民之訓練、日益積極化、過去於防衛訓練中、及兩次動員大會中、已收到建國史上不可磨滅之一頁、本年欣逢我國建國十周年、又適值大東亞戰爭開戰解放亞細亞之曠古世界的大轉換時期、我國與親邦日本於東亞所負之使命、亦愈形加重、故此次於國都新京實施建國十週年慶祝與亞國民動員全國大會實踐綜合的動員訓練、而闡確立確乎不動之國民的決戰態勢、並努力昂揚興亞精神以克服時艱之聖旨、綜合大會五日間之各種行事、日期雖然短促、實收如左之偉大效果、

◇覺悟◇ 我國之建國、乃新東亞建設上之先驅、以道義立國、今日有如此之飛躍發展、以及國民訓練之良好、實乃顯示建國精神之自然的結果、同時更象徵將來之進展無窮、至此使全國民瞭解建國十周年慶祝之眞義、因此而激勵王道政治下國民的矜持、更向第二建國的新覺悟新出發點上邁進、

◇明認◇ 我國得以於十年中有此發展及如此雄偉者、不外親邦日本之提攜援助而來、由於動員大會使六萬五千名青年、目睹躍進實況、結果、均不禁由於推崇建國精神淵源而與日本肇國精神歸一、明確認出日滿一德一心之由來及民族協和精神之本象、而能日日發揚光大、

◇報恩◇ 此間所尤堪注意者、即爲建國十年間、百政奕飛猛進、於世界戰雲低迷中、我國四千三百萬、獨享王道樂土生活、而舉行豪華之慶祝各種行事、由於動員大會之偉大及協和動員演習壯烈、不能不使國民繫然覺悟、民衆所以能安居樂業者、實不外十年來爲官民不眠不休之施政以及青少年猛訓練所得之報酬、有心人報恩感謝之念、不禁油然而生、

◇聖戰◇ 完遂大東亞聖戰、確立世界永久和平、乃爲我國建國理想之延長、亦即我國建國精神向世界的顯揚具現、當此聖戰遭逢之際、凱歌頻傳中、我國必順更十二分顯現實力、以完成共榮圈北方鎖鑰之重任、以使親邦日本、毫無後顧之憂、早日完成南方聖戰、

頑健靈敏·英氣蓬勃

國外代表·對我青年驚嘆讚揚

今次動員大會、給予國民之認識、不僅我國青少年訓練有素、精神方面、英挺蓬勃、有氣吞風雲之慨、同時頑健之肌肉、靈敏之頭腦、鋼鐵一般之腕與臂、以及槍後守護上充分之裝備、均爲極驚人之顯現、不僅國人士瞠目結舌、即日本、中國、蒙疆、緬甸、各國代表亦均驚歎不已、齊聲讚揚、十年之滿洲國如此、百年之滿洲國、千年之滿洲國、更不知進步如何、於此深可掃除世界各國對我國之認識不清、以及國內杞人憂天者之內心忘忑、

◇鼓吹◇ 於此種建國偉業之慶祝、建國英靈感謝以及國民戰鬥的情緒五相交織下、興亞國民動員大會、不僅有如上述之種種偉大成果、同時深足促起國民之反省、於目下之國際情勢下、既在以及將來應當如何急早確立高度國防國家、以早日完成建國之偉大理想、故此次動員大會、與國民之吹及豎傳東亞之鼓吹、極堪重視、

◇國防◇ 以往國民對於國防之訓練、每有不加思索而錯誤認識、大東亞建設一貫之我國、如果無此種國民之動員訓練、平時亂時、欲想達成崇高之建國理想、實爲困難、爲甚麼舉開動員大會、閱此次動員大會之實績、當可不答自明、國民之幸福如何、一視國民平日之訓練如何、如欲發揮國民總動員之威力、必先徹底人人之訓練不可、由於大會之促省今後四千三百萬民衆當如何力圖平日訓練之完整、不問可知、故此次興亞國民動員大會、於各方面所收之效果、非常偉大驚人、

「貴我青年當協力邁進」

蒙疆青年代表郭木佈扎普君談

敝國主席前曾親訪貴國修睦聯歡、今次敝國青年又來參加貴國之興亞動員大會、在貴我兩國邦交上更進一層緊密、但鄙等一行得見貴國之飛躍發展、眞使人驚嘆且感歸國落後、今後敝國爲圖發展、必請多借鏡貴國、希貴國上下指導援助、再東亞共榮圈尚未完全確立之今日、貴我兩國皆負重大之責任、故今後決與貴國青年同心協力、向興亞聖業完成途上邁進、

建國精神·於以顯揚

共榮圈內青年代表 從此團結親善

當茲世界史的轉換期、欣逢我國建國十週年的曠古盛儀、舉國一致慶祝、情勢之熱烈、爲建國以來所僅見、興亞國民動員全國大會、乃是本年度慶祝行事中最緊張而最精英的一幕、集合東亞共榮圈內日本、中華國民、泰國、衛印、及我國的青年代表約六萬五千餘名、在南嶺施行野營共同的生活、鍛鍊堅忍不拔的精神、確立戰時體態、展開東亞共榮圈內青年親善的風光、實屬極爲深遠、

咫尺天顏 恐懼感激

昨日的國民動員大會、仰蒙皇帝陛下臨幸、狂歡青年燦烈的熱情各代表、得瞻天顏、莫不恐懼感激、在極度緊張的氣氛裡、大會式典圓滿閉幕、各代表的精神興奮、市內大行進、沿途萬歲之聲、達入雲霄、聲勢頗爲雄壯、昂揚東亞團結的精神誠爲東亞史上不可忽視之一頁、本社爲紀念此意義深遠的行事、乃特刊行附錄、尙希國人深刻了解、永誌內腑、而共同協力興亞建設早日達成東亞共榮之景高理念云、

興亞國民動員大會感言

爲慶祝我國建國十週年盛典、而自十八日起、在首都新京展開之興亞國民動員大會、除緊集我國中堅層青年、參加大會外、更邀致吾東亞共榮圈內親友諸邦蓬勃英姿之青年、同與盛典、而於廿一日大會開幕之際、尤畏蒙

皇帝陛下親幸會場、賜國內外青年拜覲天顏、大會式典之莊重、此爲極矣、

憶自去歲日本懷向美英宣戰以來、皇軍英武神威致使東亞內美英據點相繼失陷、而拯南洋各民族於水深火熱之中、共榮圈之南方、已現明朗曙光、因之乃念近百年來、美英包藏禍心加害東亞、壓以軍事經濟相繼侵略、更以讒言誹語、捏造挿黃、挑撥事非、以致中日交戈、戰事連年、國力爲耗、人民流離、而不過爲求達成其貪婪侵略之慾望、害我之深、不敢追想、此所謂『人爲刀俎、我爲魚肉』言之不禁痛心也、闡滿洲以王道重建樂土、中國亦以汪精衛氏爲中心、再倡和平、收拾殘局、招致人民、樹共同向建設東亞新秩序邁進之目標、日滿華遂結成堅固軸心、攜手前進、往昔烏煙瘴氣之東亞、乃得重見天日矣、今以大東亞聖戰、使美英轉殲滅穴之劫、乘耳哀鳴、如着刀矢、往昔目無東亞驕矜傲慢之態、爲之脫盡、眞可謂天理昭彰、害人者恒受害之也、

再回顧我國、建國倏歷十年、諸賴親邦之扶助、舉凡各種建設、均有如飛之進展、內政修明、外睦友隣人民熙怡於王道樂土之中、然每念所受恩惠於日本者深、常以無可爲報爲憾、但自大東亞戰爭發生之日起、吾國上下、咸能協勵自勉、各盡所能、動務奉公、以國安內攘外、稍盡援助日本之誠、故所有事業、無不向此途邁進、本諸商當吾國建國十週、自念已有些許實力、故签求百尺竿頭、更進一步之進、今之興亞國民動員大會、即以有意義之國民動員訓練、內聚官民任遠致重之誠、外者招致隣邦青年、共結盟友堅握、同往邁進之心、而後各獻其長、各獻其力、大東亞共榮圈之建設可望達成矣、是故當以今後東亞軸心各國、如何實踐共同協力之建設、爲此次大會成果、定評之價值、縱觀此次大會、或爲野營訓練、或爲各種演習、或爲行列行進、威能森嚴有法、秩序井然、於精神上、更能現出堅強濃盛、一似直可高凌霄漢者、蓋爲東亞建設上最可期待者、無過於青年、尤無過于東亞軸心各國之青年、今得齊集於我國、而同發揮無上之熱力、彼此推變團結、使人見之欣羨而喜、竊念建設東亞之大責、乃諸其身、必能鍛裕担之、東亞前途、使人無憂矣、惟冀吾國與親友諸邦青年、勿揚盛氣於一旦、而放任自悠、與日消除、實應以一貫精神、貫徹始終、則實力可賑久彌強、團結之精神、可賑久彌堅、共伸鐵臂、同攘外敵、永奠東亞之和平、再建人民之幸福、庶幾乎、今次舉開之大會爲不虛矣、吾東亞青年、共苦以鐵血、奮勇直前、光明之前途可達、幸勿負東亞萬衆之期待焉、

貴國精神可法

華北代表王長青談

鄙人等自步入滿洲國土、就一路目睹耳聞即足以證明貴國各種行政機構皆已完滿圓滑、驅抵達貴國國都新京、得見偉大之建設、與戰時體制下國民之安居樂業、深使我等一行感佩、由於車中瞻望、鐵道兩旁之田野肥沃、可知貴國近年來農產之收穫及對大東亞戰之援助力、我等今後決效仿貴國之精神、本日滿華三國宣言、共向東亞途上邁進、此次得能參加貴國之興亞動員大會、實感光榮、尙希貴國青年多加指導援助云云、

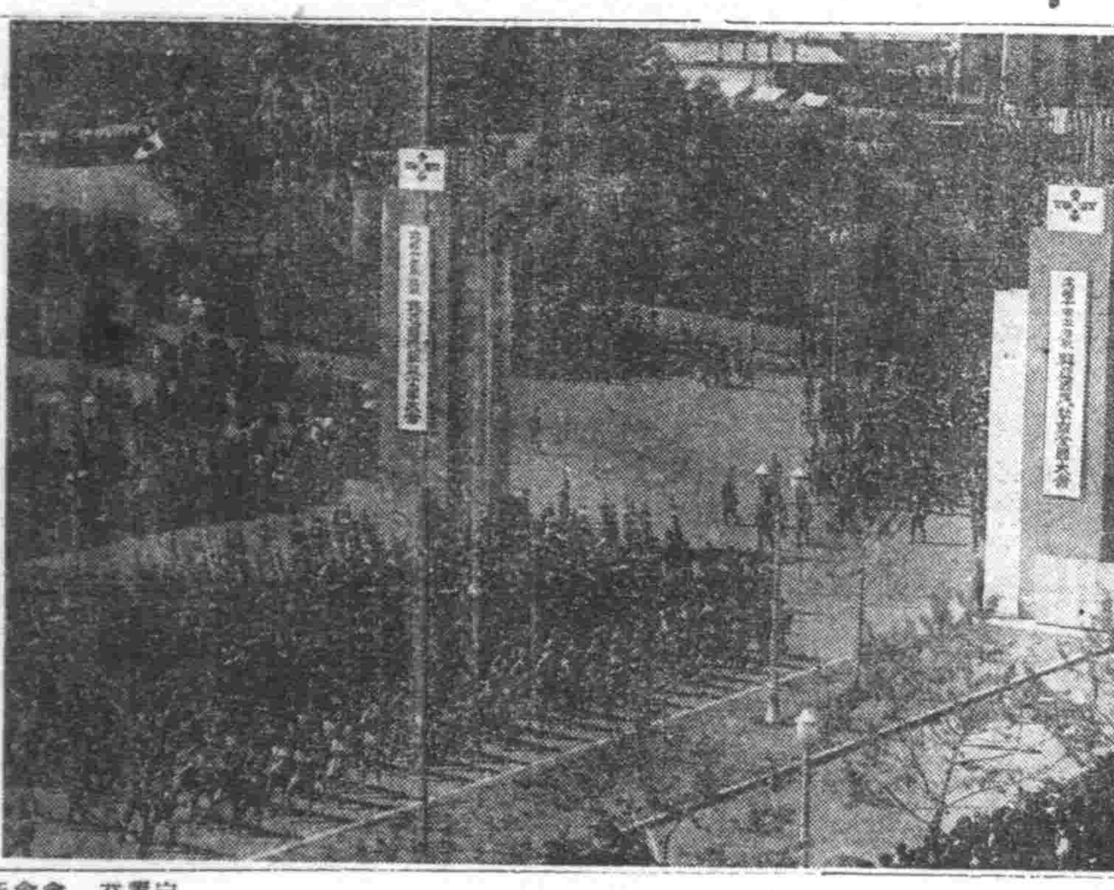

一貫決意·永遠不忘

·激昂·歡喜·分列行進的偉容·

治績斐然 武勳赫赫

此次興亞動員全國大會於開幕後、國都到處充滿戰時鼓舞氣氛、本社與各關係機關在動員大會前、共同主辦『光輝滿洲展』『民力更生展』『國民防衛展』大會當日呈現空前盛況、茲將各展覽會之盛況分誌如左、

光輝滿洲展

在新京寶山五樓陳列齊我國建國史績圖表照片等如國旗的說明、國勢的說明、建國十年史績、第一期產業五個年計劃完成、以及政治、經濟、產業、文化、交通以及日滿共同防衛、北邊鎖護國軍之威武雄姿應有盡有、琳瑯滿目、意義深遠、大會當日參觀者竟達五萬餘人、由此可以鑑識我國國民對於國勢之注目、

國勢·國防·民生 設館展覽·文獻足徵

本社主辦

國民防衛展

在寶山的六七樓展示着關係國民防衛應有之知識的圖畫照片與模型、更有大東亞聖戰皇軍收到赫赫戰果的模型如關於珍珠港的燒滅比島攻略東亞、香港陷落、婆羅洲來種種不一而足、就模型飾以各色彩光燈觀之、精緻無比、第見戰雄在目前、參觀者往來不絕、摩肩接踵、觀後莫不感佩皇軍之神威、並祈禱東亞聖戰早日完成、該會自十六日開始展覽以來、前往參觀者竟達三十餘萬人之多、足見各種展覽會空前之紀錄由此亦可見國民對大東亞聖戰與國民防衛之關心、

民力更生展

自十五日起在市內泰發合百貨店二樓、由本社市公署與縣城協局主辦的民力更生展覽會、每天也是看人滿、因爲會場的狹窄、每天只有二萬六千餘人得到參觀機會、會場內展示完全關係禁烟、模型、漫畫、圖表、禁烟十年史、尤其內中展示的『一人吸烟九族遭殃』及『癮者的死亡』模型、使一般觀者頗受感動、緣該模型係由親邦日本東京模型家金本氏精心製成、製作當時頗費苦心、其形色之維妙維肖、有使觀者一見驚心之力、予以大會增加其大之威力、一般參觀者莫不爭先恐後蹕躍趨前、興亞動員大會之當日、更呈空前盛況、

窗飾比賽會

爲慶祝建國十周年、並昂揚動員大會之精神本社與新京商工公會、更由十七日起旦一週間由市內日滿商店多數參加下展開、各商店之窗口展示着關於動員大會青少年與義勇奉公隊之威容與關係畫片模型、一般市民行於街頭多止足觀覽、慶祝建國十周年之色氣到處充滿歡欣之色、

閉會之後 移動陳列

上記各展覽會在京舉開完了後、更決定於最近分別在全國各省縣展開、以期全國國民均得觀覽機會、而資喚起四千三百萬國民之覺悟而共向興亞聖業並國運隆昌途上努力邁進云、

家邦俊秀·東亞干城

爲慶祝建國十周年舉開之興亞動員大會、招集全國各省地方之協和青年團及協和義勇奉公隊集結新京、各個皆精神煥發、威武堂堂、意氣昂揚、參加野營訓練、茲誌各省協和青年團及協和義勇奉公隊人員如下、

·協和青年團·

奉天省三三〇名、吉林八〇名、濱江六〇名、四平八〇名、牡丹江四〇名、間島六〇名、通化六〇名、錦州一四〇名、熱河八〇名、安東一〇〇名、東安八〇名、三江八〇名、黑河二〇名、龍江一〇〇名、北安八〇名、興安東二〇名、興安西四〇名、興安南四〇名、興安北二〇名、首都八〇名、合計一、六〇〇名、

·協和義勇奉公隊·

奉天四三名、撫順二一名、鞍山二二名、鐵嶺一一名、遼陽一〇名、海城一一名、復縣十名、營口十一名、瀋陽一〇名、本溪二二名、安東二二名、鳳城一〇名、錦西一一名、錦州二一名、阜新一一名、北票一〇名、吉林二二名、敦化一二名、懷德一〇名、永吉一一名、涌陽一〇名、郭爾羅前旗一〇名、四平二二名、開原一一名、西安一〇名、承德一一名、翁牛特右旗一〇名、通化一一名、臨江一〇名、哈爾濱二二名、珠河一一名、五常一〇名、阿城一一名、双城一〇名、驪東一一名、安達一〇名、牡丹江二二名、東寧一一名、綏陽一〇名、穆稜一〇名、寧安一一名、北安一一名、海倫五名、綏化五名、佳木斯二二名、依蘭二一名湯原一〇名、樺川一一名、富錦一〇名、璦琿一一名、孫吳一〇名、延吉圖們就井二二名、琿春一一名、訥河一〇名、齊齊哈爾二二名、龍江十一名、白城一〇名、寧山十一名、虎林五名、林口五名、勃利十一名、雞寧一〇名、通遼十名、開魯十一名、海拉爾十一名、滿洲里六名、莫力達瓦五名、布特哈十一名、合計八百五十二名、此皆家邦之俊秀而東亞之干城也、

此次舉辦動員大會·意義有三

確立不動 決戰體勢

在這建國十週之佳年、雨風至暖的初夏、集都歸各地之青年代表於國都新京、於二十二日午後二時於大同廣場盛大舉行興亞國民動員大會、是富有它深遠的意義在、甚麼是國民動員大會的意義呢、簡單來說、就是『實踐綜合的動員訓練』、以全國國民、爲中心之原動力、以期完遂崇高的理念、確立不動的國民決戰體勢、就是把全國國民中堅、全部招集在國都、演習這個總動員的行事、施以身心的訓練、以補平素訓練之不足、堅決打倒英美的最大理念、必要取得最終的勝利、完成我們最初的目標、無論遇到任何的故障、也不得改變我們這偉大的精神、更應培增東亞諸民族之士氣、完成這具體的興亞精神、其主因不外以下三點、

因爲康德九年的本年、正是我國建國第十週年、逢第二建國的開始、曠古未曾有的世界轉變期、所以要在亞細亞解放烽火正濃時而舉行之、其意一也、

素有之渾休之稱的協和會之成立、也恰好是十年、協和會的使命很重大、是我國唯一的政治團体、與意大利之法西斯蒂、德意志的那其斯在世界上有同樣的地位與重要性質、協和會的使命既是代政府宣德達情、替人民達情、十年來慘淡的經營、很不容易、所以在這佳年盛在國民運動實踐上、作一個飛躍進展的偉大表現、其意二也、

自大東亞戰爭開始以來、皇軍攻無不克、戰無不取、而奏凱歌、已在砲火裡告訴我們說、這就是亞細亞縣史上空前的一頁、具現世界的產生、另出現與以前絕不同的明朗天地、建設新的世界、以這全國青年爲中心、而向前邁進、其意三也、

以上這種種就是我國這次盛大舉開的國民動員大會的主要意義、並希國人要深刻的認識、以期總動員的實現云、

國外代表赴各地見學 將在奉哈交驩

動員大會閉幕後、均按原定日程實施、加以天氣清和、薰風送爽、乃得圓滿行事、茲誌閉會以來情況如下、

△廿二日午後一時在協和會館開催、興亞青年交驩大會、午後一時、由忠靈塔經新京神社至大同公園舉行音樂大行進、並於大同公園音樂堂開音樂大演奏會、午後九時在南湖野營地舉行野營懇親團式、司令部大會終了宣誓、

△廿三日到三十日各國外青年代表赴奉天哈爾濱、與各地青年團交驩、

△廿三日國外青年代表一行出發見學國內各地、此大會於興亞膠中閉幕云、

華中華南代表 羅烈氏談

鄙人羅烈等二十名得奉命參加貴國舉開之興亞動員大會、實不勝榮幸欣快、藉此機會得見貴國建國十年之政治、經濟、文化、產業之開發、實不勝驚佩之至、更可鑑諸貴國朝野上下之精勵苦幹精神、今得與貴國青年聯歡修睦更引爲快事、現東亞聖戰正酣、共榮圈不久確立中、我等青年責任日感重大、此次參加貴國興亞動員大會、決宣誓與貴國及東亞青年同甘共苦、而步向興亞之途云、

金城有聲電影院 五斗居胡同
國華公司 愛情巨片 下集 紅杏出牆記 白雲 周曼華 主演 二十二日 二十三日 二十四日 二十五日
下期預告 掌上珍

光明電影院 勸業商場內 電(四)二一八八
北滿劇團蒞奉 全員三十餘名臨時加演歌唱音樂 首次南滿公演
劇團 哈爾濱 秋風
電影 戀蝶花
導演 王人路 二十二 二十三
下期 奈何天

雲閣電影院 北市場 電(二)五三五九
今日 十九日 二十日 廿一日 廿二日 廿三日 廿四日 廿五日
新華公司 偵探滑稽新片 一串珠 李紅 姜明 主演
新片 廿六日起 惱人春色

天光電影院 大西關五斗居 電(三)二七八
國華公司出品 有聲歌唱巨片 碧玉簪 周曼華 主演 二十三日 二十四日 二十五日 二十六日
下期 奈何天

亞洲電影院 小西關電車路 電(二)三七九一
十九日起至廿五日止 新華公司偵探滑稽新片 一串珠 李紅 姜明主演

光陸 CAPITOL THEATRE 城內中街路南 電(四)三六三三
滿洲映畫協會出品 最新 廿二日 廿三日 廿四日 廿五日 雨暴花殘 李顯庭 張靜 鄭曉君 主演
下期 上海新片 惱人春色

國際劇場
今天公演 新片 滿映協會最近聲片 雨暴花殘 張靜主演 公演日期五月廿二日 廿三日 廿四日 廿五日 優待券末日有効
下期 上集 惱人春色 白雲·周璇 主演 廿六日 國華公司有聲巨片

光明電影院 滿洲國軍人慰問巡回班
劇團哈爾濱 (第一次南滿洲公演)
劇情沈寂中一聲勵雷 男女演員二十餘名
『演員』 王人路 杜帥 蓮子 白蘭 路奔 孫杰 董華 路薇
編劇導演 鄔風 秋風 獨幕劇
伴奏 北滿名樂音隊 歌唱音樂 佈景豪華
同時電影 蝶戀花
公演 二十一日 二十二日 二十三日
後援 奉天省公署 奉天市公署 協和會本市部 滿洲國報道部 軍人後援會

漢葯成方彙編
漢葯會發行

人力紡線機圖

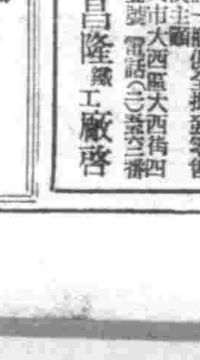

信昌隆鐵工廠啓

パピリオ クレーム 雪花膏 拍 必 麗
A、用普通乾性雪花膏者用（男子共用）
B、寒季粗糙性肌膚者用
C、塗於白粉下能使化粧保持耐久
各百貨店著名商店均售樣本附郵四分即寄
東京市麻布區本村町、伊東化學研究所

興亞國民動員大會 畫報

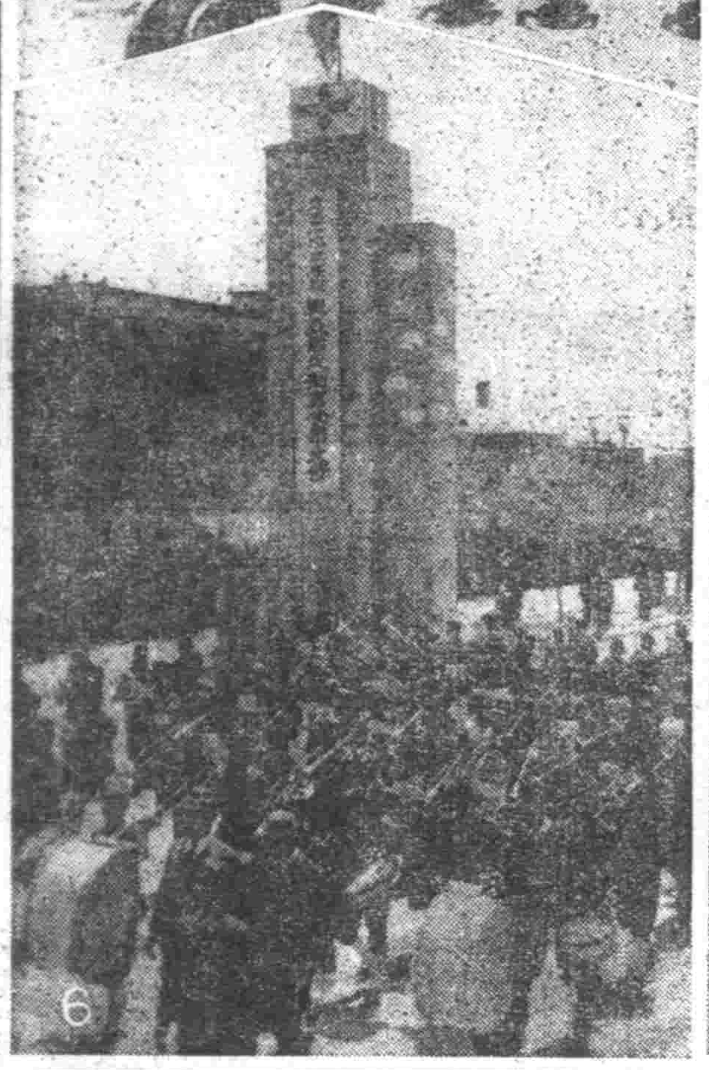

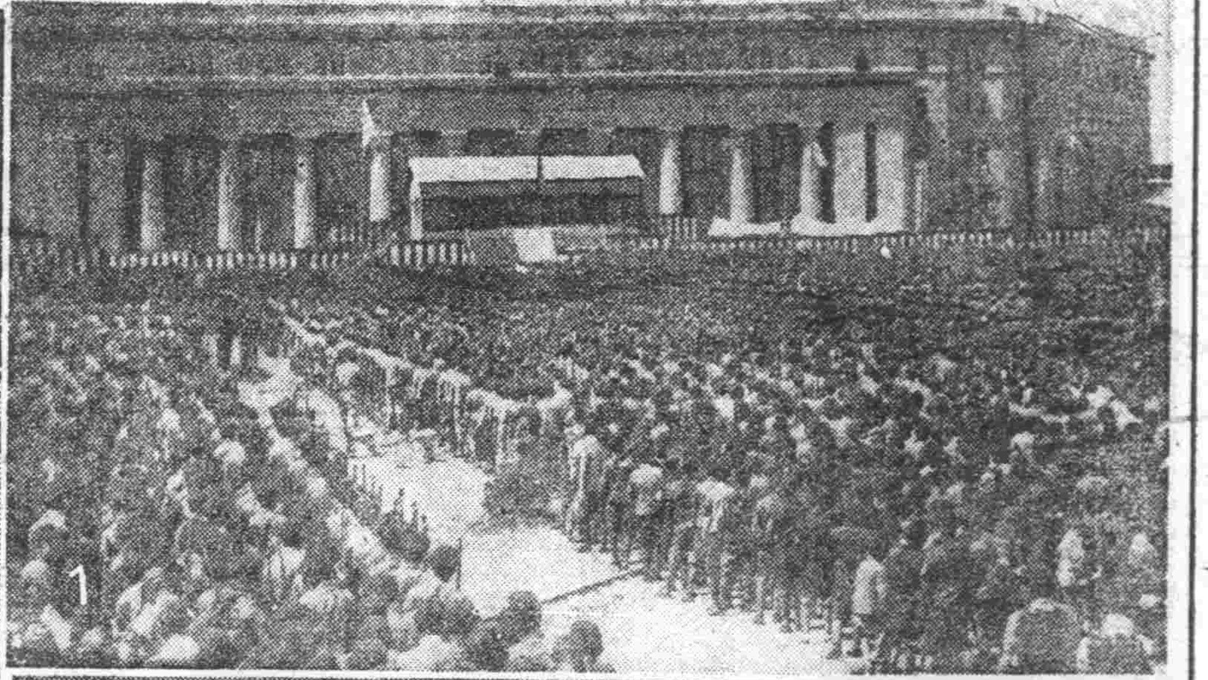

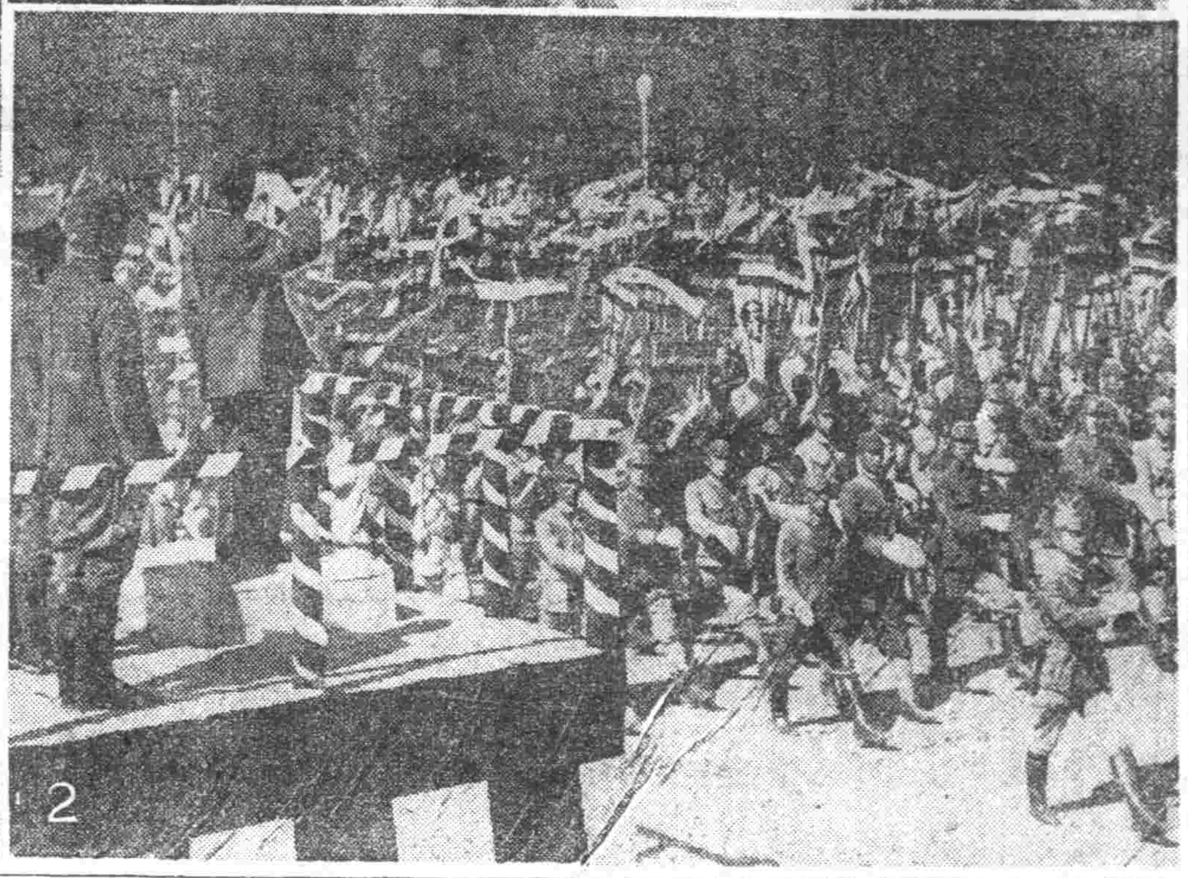

寫眞說明

(1)堪稱超世紀偉觀之興亞國民動員大會式典塲全景、(2)査閱分列行進之張協和會長、(3)威風堂堂之協和青年隊分列行進(4)婦女意氣、高燃大空、協和女子青年隊分列行進、(5)(6)鼓笛之音、曲盡清脆婉妙、看、在吹奏中之音隊機員!

驅梅聖藥

保證安全

治梅要藥、最有慎重必要、蓋驅梅藥之品質優劣、關係於人命至鉅、而藥價區々高低、實不足以計較、不然、一旦旣受其累、則噬臍已無及矣。

武田牌之新・斯必類如神、因曾一々經過動物與實地臨症試驗以後、方准發售、故其品質特別純正優秀、在治療應用上、堪以保證安全。

【包裝】壹號至六號各種 壹管及拾管裝

各大藥房均有經售

新・斯必類如神

(ネオ・スピラルゼン)

8-24

吸烟人適用之

スモカ牙粉

『スモカ』牙粉 吸烟人用之最爲適用 因其能除去牙上斑駁及一切腐質廢物 極爲容易 而毫無損傷琺瑯質之虞也 吾人吸烟日久 則必致牙齒腐蝕 口生惡臭 食慾減退 若用『スモカ』牙粉 自然能去此病 兼可使牙齒瑩潔 而有光輝 使用刷牙子之際 必須向上下竪刷之方好 吸烟人用此牙粉 固有此奇效 即不吸烟人用之 其效尤甚偉大 且『スモカ』牙粉加以適度之潤澤 能防止飛揚 每罐足用一個月 多則浪費

滿洲生活必需品株式會社

確是富於青春的榮養頭油

天然的光澤
豐富的香氣
品高而晶潤
柔軟而彈力

純良頭油

金鶴香油

本舖 株式會社 野村商店

廣東金製

烏鷄白鳳丸

說明 金製烏鷄白鳳丸乃廣東金記永安堂出品、風行南北數百年之久、爲婦科第一老牌聖藥、有口皆碑

主治 專治婦女經血不調、赤白帶下、宮冷、乾勞、咳嗽、心煩、失眠、頭暈、心跳、腰腿痠痛、血枯經閉、骨蒸潮熱、小腹冷痛、五心煩熱、不孕、婦女經血一切百病、無不藥到病除、百發百中

特長 此藥本堂用科學方法製成、小丸粒小數大、服用簡便不傷胃、每丸裝容易收藏、久服日見效、每盒五十粒、價目三元五角、現在每冊折扣國幣二元八角

金勃先藥房 電話四八三九番 大連藥房 代售處 奉天大成藥房、新京義和謙、錦州同盛居、營口洪泰堂、吉林五洲藥房、安東東益增、龍江德泰盛、熱河全富興、新京中西藥房、牡丹江惠存厚、四平泉永裕堂、佳木斯德慶堂、林口惠存道、勃利力世德、門牌和堂、九台錦和慶、赤峰赤生藥房、凌源濟生藥房

民益鐵工廠出品

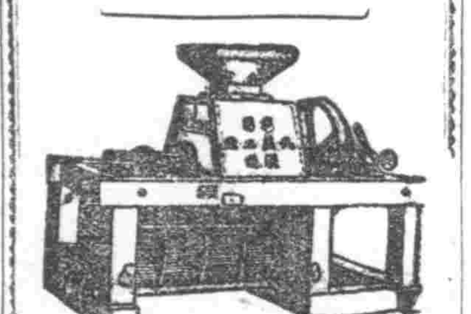

奉天小西邊門外三經路(三段)惠工街一九號 王伯勳

專造各種碾米、磨麵、磨粉機、榨油機及各式器械、花生立式精米機、脫殼機等、如蒙惠顧、請來函即寄說明書

可怕的肺病合理的療養法

閣下是否感覺身體瘦弱、精神不振、遇事煩燥、食慾減少、胸部發悶、兩肩沉重、常患感冒、咳嗽吐痰、代血以上即係肺結核之徵狀、若不早治、以免傳染、請即來函索取、可知肺病治療法

人蔘秋梨 總銷處 謹啓

奉天市 ... 大藥房

每瓶國幣二元、外埠函購免收郵費

奉天賽犬

塲所 砂山

開催日割

廿三日(星期六)
廿四日(星期日)
廿五日(星期一)
廿六日(星期二)
廿七日(星期三)
卅日(星期六)
卅一日(星期日)

每日上午十一時開始

雨天順延

滿洲國養犬協會 奉天支部養犬會

戒煙神速

敬啓者敝人年近五旬嗜鴉片已成癖每日吸煙數錢體質日弱百病叢生終欲戒除苦無良方幸友人王慶榮君介紹於奉天市大西城門外振華醫院唐院長對於忌煙治病素有經驗馳名素著敝乃實入該院診病忌煙經唐院長實施醫療最新妙術竟於二旬間戒除多年之煙癖百病全癒近日精神轉振飲食日增身體日壯敝有生之年皆唐院長之所示感念之餘特登報端略表謝忱

鳴謝人 吉林省德惠縣 張振鐸 謹啓

大阪每日

五月十五日號(第八卷第十期 第八十六號)出版

每月一日 十五日出版 每册定價(日金)一角一分
半年一元一角五分 全年二元三角 各郵費在內

主・要・內・容

我對於三大中心工作之回顧 梅思平
中國如何與日本協力 何海鳴
告僑胞書 吳克毅
大東亞戰爭與中國 名家感言集
從今年學上觀到大東亞戰爭之意義 朱光溥
中國青年思想的新建與新文化運動 劉清源
新中國報人的性格 許錫慶
中國新聞事業的進步與趨向 趙慕儒
太平天國與南京 黃君栒
日本美術介紹
(長篇小說)年輪 馮貫一
畫刊 兩件慶祝 蕭善
問〇南方戰線特報 姿訪

大阪每日 東京日日 新聞社發行

膿症淋病

所謂化學療法劑出現以來,自古難治之淋病,雖得其特効的治療法,但今雖見實在確効於淋病之藥品,差不多皆不免多少缺點,故雖見効一時,但不能除根。惟是『內服根割爾』(火因爲採取强効化學元素數種,根據獨自配合集成法所製,所以柴與炸彈皆以硫黃爲主材所製,不過其配合法不同而已)所以於體內所奏之殺菌,溶菌,破菌等作用,實較單一元素及其他雜品强大數倍,況因設定特別服用法,使化學的有効成分發揮一百二十分的作用。由之旣患淋病者,不管症狀之輕重皆於第一次服用期間內(三日服藥四日休藥)殺盡淋菌,以呈消炎,制疼,停膿之効,不久便見淨尿成果然後急速的發現諸各治癒傾向。就是十年二十年來的老淋,亦服用二至三週之後,必得暢快効果,治後永久防止再發。

一衝擊 五十四片
二衝擊 一百〇八片
四衝擊 二百一十六片
病院大量用 五百片
・各地藥房均有出售

內服 根割爾

總行 合名會社 河原商店

東京市芝區通新町十三番地

梅毒

三共 SANKYO

德國六〇六號共同發見者秦博士指導創造,東亞砒素驅梅劑中之始祖

新阿兒佐梅諾爾

NEOARSAMINOL

本劑即由德國之六〇六號發見者,直接繼承其製法,而所創造,乃於東亞持有最長久的歷史及經驗,根據嚴正的科學的工程,至其品質効果,獨占斯界之最高地步,治療醫界之名聲,信用日益增加。

三共株式會社 本社 東京市日本橋區室町
滿洲三共株式會社 奉天市
出張所 大連市台山町四一〇

中央大戲院

早場 軍需被服廠慰安大會

期六日晚塲燈下准演

星期 劉桂栽 李鑫亭

哪吒鬧海 乾坤圈

褚子良 吳俊衡 石鴻霖 吕奔君 朱桂華 王雜秋

拾玉鐲 代大審 法門寺

雙龍化積膏 特製三腎丸 萬靈虎骨酒

外埠加郵費及包裝費請先匯款代金不折

奉天市鐵嶺 德潤堂藥局發行

北市場 共益舞台

四大名旦荀慧生之得意高足 青衣花彩 童芷苓

孟小冬之胞妹名驅 滿華文武老生坤伶 孟幼冬

文武老生 李寶奎

鋼花面 裘盛戎

文武小生 童壽苓

第一老旦 王幼亭

青衣花旦 崔熹雲

文小明丑 賈多才

架子花面 張洪祥

鐵嶺小丑 商四亮

廿三日晚塲

全部 繡襦記

全部 奇緣報

余派親傳香豔滑稽情節

慶祝建國十週年紀念 明日舉行滿系藝能祭

【奉天】市當局、爲使滿系市民對於友邦日本之藝能並武勇生揮出感激而佩服之心念、特擬於本月二十四日（日曜日）正午十二時、假市內協和大舞台、舉行建國十週年慶祝藝能祭、茲將其式序如下、

一、開會之辭

二、國民禮儀

一、一同敬禮、二、滿洲國國歌合唱、三、日本國歌合唱、四、建國神社遙拜、五、宮城遙拜、六、帝宮遙拜、七、對建國英靈並皇軍將兵感謝默禱、

三、致辭（建國十週年祝賀與奉天市地方委員長）

四、演藝

五、閉會之辭

△演藝節目

一、建國十週年慶祝歌（全體）
二、太平洋行進曲（新育小學校）
三、打倒英美興隆大東亞行進曲、（四道街學校）
四、東亞民族解放進行曲（錦東河校）、
五、兵士（火車局）、
六、紙芝居『躍進桃太郎』（省立女子國民高等學校）、
七、滿洲帝國海軍歌（林國校）
八、愛馬進軍歌（遊戲）（文昌閣校）
九、勤勞奉仕歌（翰林府校）
十、建國十週年（清眞校）、
十一、太平洋行進曲（體育協國優）
十二、亞細亞之力（文昌閣校）
十三、大東亞民族歌（三灣街國優）、
十四、美哉新滿洲（四大廟校）、
十五、興亞歌（女子國民高等）、
十六、手拉手（西關校）
十七、慶祝建國十週年舞（中心廟學校）、
十八、大東亞決戰歌、（遊戲）（永衛寺學校）、
十九、夏之夜（皇姑屯學校）、
二十、北京觀眼鏡（三道街國優）
廿一、我愛我滿洲（遊戲）（四大廟校）、
廿二、打倒英美興隆大東亞行進曲（永壽寺學校）、
廿三、建國十週年（遊戲）（三道街國優）、
廿四、櫻花舞（省立女子國高學校）、
廿五、新劇『文藝』
廿六、新劇『清唱』（市公署）、
廿七、舞蹈（清治）、
廿八、〃（小輻）、
廿九、親子鑼子歌（福龍永順）、
三十、舞蹈（萬韻）、
卅一、五月雨（百代）、
卅二、婦系圖（一馬）、
卅三、祇園物語（照葉）、
卅四、戰場初舞台、
卅五、審論歌（金錦仙）、
卅六、金小牛（新井客雷）、
卅七、豐年舞（朴明春）、
卅八、山念佛（〃〃）、

宇佐美鐵道局長實施 南滿地區綜合監査

【奉天】刻下爲綜合監査管內赴南滿地區巡視中之宇佐美奉天鐵道局長以下一行十餘名、二十三日午后由大連方面來遼、是夜在該市一宿後、翌二十四日、巡視驛工務區、滿鐵病院、及其他滿鐵各機關、實施本年度之綜合監査

大石橋娘娘廟會 優待國兵家族

【營口】滿洲軍人後援會市濱鐵辦事處、依國兵法施行國民指導會奉天省事務長之通知、即本月三十日至六月三日間大石橋娘娘廟祭、爲國兵法趣旨普及、並使國兵無時顧之憂起見、特依左記事項實施優待國兵之家族、

一、設置國兵家族免費休憩所、（豫定以茶菓招待之）、
二、免費理髮所、
三、免費診療所、
四、進呈土產品、
五、演藝場免費入場、
六、進呈賞品抽籤卷、

管內住民、一號進行云、

配給第二期茶葉

【遼陽】縣經濟科關於縣下河南、沙滸、張台、蛾嵋、千山、櫻桃、沙嶺、八里、首山、黃泥、陽氣、鏵江、夾河、十三村、配給康德九年度第二期茶葉、每村二箱但夾河村一箱、配給日期、由五月廿日至卅日止、小賣價格、每斤分三、一七圓、與二、七五圓兩種云、

廿七開始配給膠皮鞋 縣分三班赴九村實施

【遼陽】縣經濟科、於本月廿七日、至六月三日亘八日間、組織三班、分往河南張台等九村、配給遼陽縣地區膠皮鞋、每戶一双、數目之多、爲從前所未有、所有價格、分爲三種、地下足袋每双二、四八、五眼靴每双二、四八、自由鞋每双一、六六、其各村配給數目列下、

河南村	二、七五八、
張台村	二、四三八、
沙嶺村	三、五〇六、
大窰村	三、〇四九、
鏵子村	三、五二四、
柳河村	三、三六八、
安平村	五、一〇三、
蛾嵋村	二、三九五、
首山村	二、四八四、
計	二八、六二五、

遼陽女師生 赴北滿旅行

【遼陽】奉天省立遼陽女子師範學校當局、鑒於時局教育之必要性暨女子求學之重要性特由本校國高四甲乙兩級生共八十名、組織北滿旅行團、以廣女生之見聞而增長在學之知識、聞該旅行團、擬於本月廿日晚九時乘北行列車由四柳副校長及曹偉鐸先生引率、前往新京吉林哈爾濱各都市、參觀名勝、並往各校見學、約至廿七日、由北回奉、畧事停留、即行返遼云、

少婦思女赴郊外啼哭 禍不單行 双目生疾被火車軋斃

【遼陽】王王氏、年二五歲、住居遼陽市內文與區三道街一段三〇號、於年月前其二歲小女患病死亡、該王王氏因係只有此女、每日在家想念、坐臥不寧、便日日赴市大東門外太子河沿去哭、雖有親友解勸、心中仍是不忘、故此近日來、双眼哭的紅腫、已染眼疾、于本月二十日午後三時頃、該王王氏又由家出來赴大東門外太子河沿哭女、不料該王王氏正行至東門外鐵道第二道口、適値有由四方台站向遼陽驛開駛之貨物火車行至、該王王氏因眼疾、並思女失神、未見火車、便於三時三十分頃、而被火車撞倒斃命、後經所管鐵房派出所報告警察司法股由司法股長路勇行氏、親往檢視、該王王氏双腿壓斷、左腕壓斷、當時而斃命、現已命其本夫王振昆（三八）領屍掩埋云、

公定大扣子 收買價格

【遼陽】縣產業科、爲達成縣下作蠶飼育者所期之目的、特規定由本月廿日起至末日止、爲大扣子收買期間、並限於規定日期內、在可能範圍、完全收買、其公定收買價格、並收買區重開列於下、

一、收買價格、

大扣子 千粒 二、八五

不發蛾繭千粒 二、三〇

二、收買場所、

安平、河欄、達河、臨吉洞、田官、六村、

清潔掃除 計劃準備實施

【新城】警察署與街公所爲注重衛生起見、現擬實施春季清潔大掃除、刻計劃中一俟準備妥協後、即可通飭

王檢察官榮轉

【新城】新城區檢察廳監督檢察官王天民、近奉命陞任新京司法部刑事司事務科長之職、而王君被任數載政聲昭著、博得頌聲載途、此次榮轉、想各界歡送者、當不乏人云、

兩情繾綣私會巫山 一夜風流鴛鴦被捕

【遼陽】徐克福年二十二歲、原籍遼陽縣三區張台子村李庄子屯、現住市內協和區十三關胡同、係皮匠手藝、與李于氏（年十九歲、原籍遼陽三區張台子村張台子屯人、現嫁與遼陽縣三區張台子村李庄子屯十八號、李玉濤爲妻）通姦、其姦緣過如下、原因徐克福之嫂徐于氏與李于氏（姦婦）乃堂姐妹、因係親屬關係時有往還由此徐克福與李于氏、便相結識、日久天長、双方動

道德分會舉行 支會社長會議

【遼陽】市內道德分會、於本月廿日至廿二日、亘三日間、開催全縣所屬各支會社、會長社長理事長會議、對於時局講演、禁煙宣傳方針、及財團法人成立手續等事項、有所討論、並每日由午前九時半、至十一時半、午后一時半、至三時半作兩次會議云、

商工公會舉行 薪炭組合總會

【遼陽】商工公會、爲使市民對於燃料節約報國之重要性徹底起見、特召集該組合員、於本月二十二日午後一時、假市公署禮堂、舉行薪炭組合總會、同時共同檢討各種事務預想必有一番盛況云、

市警務科人事異動

【遼陽】市警務科因整化地區派出所、於昨二十日發令、市內二道街派出所廢止、原所管地區一部劃爲旗倉派出所、一部劃歸北門派出所、由此而更行一部人事異動如左、

警尉補劉慶昌、命獨房派出所長、警尉補趙相如、命龍王廟勤務、警尉補王鳳九命大南門派出所勤務、警尉補李世政、命大西門派出所勤務、警尉補李維泉、命高力門派出所長、警長闞家良命平康里派出所勤務、警長馮延清、命旗倉派出勤務、警長張恩沛、命留置場勤務、警士趙玉田、命旗倉派出所勤務、警長韓純光、命直轄派出所勤務、警長張文宣、命大東門派出所勤務、警長李恒芳命大和通派出所勤務、警長刑玉田、命留置場勤務、警士劉峻山、命高力門派出所勤務、警長馮寧、命日出町派出所勤務警長李化淳命獨房派出所勤務警長關煥溪命平安通派出所勤務、警長高德倫命西關派出所勤務、警長高兆賓、命西關派出所勤務、警長李有志、命平安通派出所勤務、警長祁天相、命直轄派出所勤務、警長王恕閣、命關前派出所勤務警長曹興亞命旗倉派出所勤務警尉補趙奎林、第一二執行區担當、警士宴和鈞、元南關門第四五執行區担當（執行區變更）警士李殿官、元南關門第一二執行區担當（執行區變更）警長王志久、元二條路第一執行區担當（執行區變更）警長孟文治第五執行區補助、警長韓寶璽命大西門派出所勤務、

將兵慰問文

滿日將士諸公麾下、天地逆旅。物換星移。黑帝已逝。青帝云來。探梅客去。折柳人回。花香鳥語。柳綠桃紅。春草共錦林一色。綠水與春鳥齊鳴。寔當此宜人春色之際。和暢惠風之期。興高彩烈。開懷胸襟。遊目騁懷。定增幾番佳趣。心曠神怡。隨遇自得。於此一年之際。適藉此成功之咽。三育爲然趨進。以實徵其目的。我佑此乾坤運轉。宇宙系光之秋。因英戀美。弱肉強食。親邦不忍坐視。大赴膺懲之師。近已獲得絕大戰果。更望諸公爲國本。振國綱。悍外侮。揚國威。起居亦必愉快。諸折不撓之神。勢如破竹。驅逐醜類。不顧犧牲。一德一心。滿日兩軍之推心置腹。共存共榮。國民於樂土之上。國勢蒸蒸日上。啓百度於俱興之途。奠國本於泰岱之安。萬世永固。忠勇奉公誠意爲國。建設東亞新秩序。舉國力以援親邦之戰。永矢弗諼。用興報國家培養之恩於萬一也。更有一言奉告。家庭生計由國援護。請免後顧之憂。思家之念。學生不文。敬藝數語。略申慰忱。謹此拜請勛安。（趙文藻）

一個接受慰問後的國兵感（續） 征夫

我們榮幸的充爲干城之選說起來還不是和一般人一樣嗎。三年滿期。不又和從前一樣的受着下幾期的士兵保護嗎！但是。我們現在是拿人。穿着國家的制服。爲國家出力。爲國民犧牲。爲國捐軀。這是多麽的榮幸。而係普通的事呢？何況我們都正在青年的時候。『國家興亡匹夫有責！』我們不來保護。又誰來保護呢。而且國土衛防又是直接的防衛自已。和自家啊。

不知道怎的。我這簡單而極平淡的腦子。會發了出這許多的感想。而且這樣的興奮！但是我有自信。我不會發瘋的！而能拿着我的熱血。買來我們的安逸。換來國民的安居樂業的同時。擔成了高大的長城。鞏固的團住了我們的樂土！更顧住了我們應享有的東亞！保持我們亞細亞人種。不受外患。一這就是須要我們青年人的熱血。一滴一滴洒在地上。乾起來堆成的。一那麽和全國人們。全國的同胞們。團結起來。向着光明的前途邁進吧！

還是這樣說。我們是慚愧的。這次的慰問。雖然我們是一功未建的兵。但是總可以勉勵將來的。我希望拿我們誠意感謝的心理。再加上奮勉的將來。把我們的慚愧給抹掉。那麽我們當然可以安心嚼！

親感難在腦海裡。讓一部分流出來吧！最後還要『謝謝慰問我們的同胞們！』祝您們『健康』！

告滿洲青年文

麗山川之靈氣。順民衆之輿情。卓然而挺立者。滿洲國也。親仁善鄰。促進王道政治。鞏固基永固。作四千萬民衆之先河。而吾儕爲青年者。應負斯任也。適値大東亞戰之際。風雨飄搖之期。設爲青年者。麻木如初。玩忽時月。非爲青年人所守之途徑也。況親愛之東鄰。以友誼之情。知不顧莫大之犧牲。承認於先援助於前。雖屬同情同氣。期在共存共榮。吾儕若不振作精神。亦無顏相對也。而吾滿洲之青年。更當如何乎。又兼當此東亞新秩序完成之今日。而維此青年者多矣。苟社會之不善。宜思以正之。民衆之不智宜思以啓之。至於凶災之救濟。德化之提倡。何一非青年之責任耶。旣使孜孜矻矻。尙恐不及。安可放任自逸乎。苟夙夜匪懈。國樂國之實現。謀根基之強大。內慰民衆之渴望。外副盟邦之援助。庶不愧爲我滿洲之青年耶。（奉天省立新城子國民高等學校吳審伯）

成功必有所由來 小莊

人是沒有不希望能滿足自己的慾望。能實現自己的志願。能得到勝利的成功。可是世界上究竟是成功少而失敗多。樂觀而積極的少悲觀而消極的多。這是什麽緣故呢？下列的幾點。大約是失敗者的通病。是造成事與願違的原因。

（一）志願太奢——有許多青年。要求成功的心理。過於迫切。於是抱有五分本領而想担負十分的工作。雖則懷着極大的志願。因爲自己的能不足。或時機不熟。進行上難免要感到意外的困難。結果是失敗多而成功少。

（二）經驗太少——因爲經驗少。閱歷淺。對於事物每易偏於主觀的理想。忽略客觀的事實。於是有許多事情。須經長時間的努力而能成功者。以爲可以一蹴而成。一旦遭遇挫折。就變成極端的失望。

（三）膽識缺乏——有了目的。有了經驗。而缺乏堅強的膽識。平日雖雄心勃勃。能依計劃的步驟進行。但遇着橫暴的障礙。或遭着引誘的事物。多方牽制。便易志變神移。趦趄不前。受環境的同化而失敗的。不知幾許。

（四）沒有恒心——無論作甚麼事情。開始的時候總比較容易而順利隨後因爲心力的不專。精神的疲倦環境變遷。阻礙的橫生。如沒有恒心不能耐苦就致功虧一簣古今失敗於無恒的人。隨在皆是。

要想實現自己的志願。要事實和理想不違背。亦要經過一番努力滲久。所得的結果亦纔好。我以爲要事與願合。必須具備下面的條件。

（一）有計劃——要事情的成功。必先有嚴密正確的計劃。因爲有了計劃。作事就有步驟。不會忙亂無緒。可以免去許多無謂的困難。節省不少的時間和精力。

（二）有決心——天下本無難事。惟在能否有決心耳。有了決心。無論是艱難是誘惑。均不足以改移自己的計劃。消滅自己的志願。有決心的人。要具有富貴不能淫。貧賤不能移。威武不能屈的精神。

（三）有恒心——『恒』是一切事業成功之母。有了恒心。就不怕失敗。失敗愈多經驗愈深。離成功的時間亦愈近。高爾司密斯說。『我們最大的榮耀。不在乎沒有失敗。而在乎每次失敗後能再接再厲』。惟有恒心所以失敗後能再接再厲。

（四）能刻苦——能耐苦的人。不會有徼倖貪安逸的心理。就不致被惡勢力誘惑而墮落。孟子謂。『國無外患內憂者恒亡』。能成功的人都不是生於安逸的家庭。不是成於舒服的環境中。

（五）能反省——人的思想行爲。是隨空間的轉移而改變的。能時時反省。就可以尋出已往失敗的原因。而加以補救。以免重蹈覆轍。

青年的男女們。當你們遇到失敗的時候。切不可灰心消極。因爲灰心消極是與事無補的。祗有鼓足勇氣振起精神。繼續奮鬥下去纔能將志願實現。

組字…………………………和平鳥

本組字乃是金纂先生用五字組成『小朋友前進！』

我國與我校同慶十周年

我滿洲自建國以來。已逾十載。當此十春秋。諸般內政外交。皆有一日千里之勢突飛猛進。將來前途之樂觀。不可限量。惟今正當大東亞聖戰之際。我國人當知覺鎭守北邊。及貫行增產之要旨。更須知我日滿兼共同携手。打倒英美侵略之野心。士農工商。各盡所有之本分。前往邁進。以期聖戰之完遂。與和平之實現。而我奉天大同實業學院。於建國當時。爲一般青年失學計。遂即創立。其時。規模尚小。於玆十星霜。規模漸而宏大。學生漸而增多。成績漸而良好。此皆吾學院長三田村老師及各位教師之熱心教導。及先班卒業者之熱心任職所至。此次欣逢我國及我校之十周年。舉開展覽大會於我校。以表慶祝之微意。以我想之東亞聖戰。漸而完遂前途能爲樂觀。校風漸而振興。學生品學更爲加倍陶冶。我國人勇進與日華提攜。完成東亞聖業。我校同學努力振興良好之校風。豈不美哉。（金靖波）

朋友們 要及時努力

親愛的小朋友們。你們也曾經的感到。大自然中的春光。比任何季節。都可愛的嗎。是的。底確是比較別的季節。實在可愛的。

自從春神光臨在人間的後。像那校園中的。久掛着灰色的老樹。又從新的發了芽。美麗的綠色的舞衣。很現着自由自在的面目。舞動了它那從沉寂的嚴冬解放後的細枝。更招來些。許久不見的小鳥。不時跌到它的枝上。唱着不同的歌曲。使一般精神活潑的青年人。聽到它們的歌曲。都把那花也似的華年。光明和太陽的生命。沉醉在可愛的良辰美景。這實是多麽可惜啊。

諸位小朋友們。要閉上眼睛。想一想。春神是年年當値的。年年光臨的。可是我們的年華。不能和春光。去作百年的逗留的。由這看來我們應該拿一刻千金的春光。來換一字千金的學業呢。

那麽我們不是全有希望的努力嗎。光榮的退想嗎。然有希望的努力。光榮的退想就該想一想。『一失足成千古恨』和『一年之計在於春』的古語。把可愛的春光。有用的精神。偉大的年華。勉勵在用功讀書的目標上。往者不可諫。來者猶可追。以作將來中堅優良的好國民的基礎。

小朋友們要知道。社會有多少的事。需要我們青年有爲的人去開拓去。要想我們。花一般的年華。看着我們太陽一般的生命。親愛的朋友們。要捉住春光。好好的努力求學吧。（稚訓）

慶祝滿洲國建國十周年

若素製藥株式會社之
教育·社會事業概要

▲教育掛圖的寄贈

（一）民生部大臣推獎 若素教育掛圖

補助國民學校、於授課上最感不足的教育掛圖、『若素製藥株式會社』於康德七年九月以來爲蒙民生部編審官等的指導滿洲教育資料會的編纂、製成『若素教育掛圖』數十種、向全滿國民學校寄贈、以現在教育設施感覺不充分的我國、本事業的成果、實予各方以極大的關心、故特蒙民生部大臣推獎之辭

一、文部大臣推獎 わかもと教育掛圖

日本國的『若素本舖榮養與育兒之會』自康德四年、既已組成『教育資料會』、編纂『わかもと教育掛圖』陸續出刊、向日本全國國民學校寄贈、現在已達四百餘種、張數已達數百萬張、敝社自康德七年九月以來、也編纂製成『若素教育掛圖』向全滿國民學校寄贈、倘各校有需用日文『わかもと教育掛圖』時、也請不客氣的向敝社兌換爲要

▲國民學校巡回映畫班

承滿洲帝國教育會的協力、與滿洲映畫協會擔當各地巡回放映之下、對我國學童施與電影教育爲目的、每年四次定期巡演、其內容分教育映畫滿映電影、文化、時局映畫等、對僻地學校恩澤非淺、各地學童歡迎感激之情、眞是久旱之天降了甘雨一樣

▲宣撫畫劇的巡演

康德四年以來、蒙治安部、國務院弘報處的指導與協力、對我國大衆以宣化爲目的而實行的對各學校工場街頭分班巡演每年均有數百萬觀衆、對思想工作收得良好效果、本畫劇每幅大小、均爲第一流的大型畫劇、加之有滿映明星灌音的連續唱盤、不論演到那裡都有說明、眞可以說是優秀而獨特的畫劇不僅做爲思想工作、用作娛樂、也是大衆所歡迎的、

▲全國優良兒童表彰會

以健康報國爲誓願的敝社、際此非常時局、爲求第二代國民育成強化、於康德七年度、蒙民生部及康德新聞社的協力、由全國選出優良兒童、男女各二十一名、加以表彰至今已舉行到第三回所收得的成績、都出乎預期以上、故本事業的發展、頗値得注意的、

▲優良兒童訪日使節團的派遣

本社將所褒彰的優良學童、更組成訪日學童使節團、派遣赴日、參拜聖地舉行日滿兒童交驩會或使觀察戰時下日本文化產業等實況、第一回慶祝日本紀元二千六百年滿洲學童使節團、約一個月的日程、歷訪各地、第二第三兩回、因時局關係而中止、僅於國內各地及關東州各地參觀、但收益亦非淺鮮、

▲全滿國民高等國優與國民學校學生作品選展覽會

際此建國十周年舉行慶祝之秋、動員全滿國民高等以下的學生、以其學業作品、藉爲披瀝慶祝之誠、更爲讚揚建國之偉業、敬得民生部的後援與滿洲帝國教育會共同主辦之下、選拔各作品、於全國各地開催展覽會、更擬本會做爲慶祝建國十週年紀念事業之一、今後例年舉行、想此舉對我國教育的向上、不無小補、

▲向國軍寄贈美術明信片

爲皇軍一翼、不分晝夜、挺身護守北方之滿洲國軍、建國以來視爲驕傲之國兵法、其公佈已歷三載、就中與時俱進日漸整備而趨強化、在先既有皇軍慰問團的派遣、本社又爲慰問滿洲國軍、特印製美術明信片十五萬枚、對第一軍管區『我們的國兵』諸君業已寄贈奉上、

▲康德八、九年度重要獻金如下

一、向滿洲國立藥用植物試驗場、獻上設立基金二十萬圓（由今年起繼續寄贈四年間）
一、向關東州學校保健協會獻基金一萬圓、再有於學校用飯時所用的器皿、向同協會贈化學製的飯盒一千份
一、時局教育運動資金向民生部獻金二萬圓

若素製藥株式會社 奉天市信濃町十七號 出張所 新京·哈爾濱·大連

治愈 腎病腦筋衰弱

敝人徐德祿現年二十五歲在未結婚時身體素弱自十五歲以後腎虧遺精面黃肌瘦腰腿痠軟食無味終夜失眠痛苦不可言狀屢經醫藥均是無效幸經友人之介紹服普濟藥房賓腦補丸四盒後遠勝從前日強一日一生失望而今竟知有濟世神方將我久醫不效之病一掃而除無以酬報謹將敝人之情形刊登報端略表謝意並爲同病者介紹請君購用一試即知敝言之不謬也賓腦補丸每盒六圓外埠郵費另加四角普濟診療所在奉天市小東關小什字街南邊路東門面三間便是

感謝人 奉天市厚生街五段 裕發合商店經理 徐德祿謹啓

催眠術 ▲通信教授▲ ▲保証成功▼

學習催眠術有修養身心健補腦力除病獲及解決宇宙一切奇妙現象之功能知遠方情形預卜未來吉凶及種種奇妙不可思議之實驗又能治一切奇難病疾藥石不能治者皆收奇效學習最易不論男女老少凡能看書通信者均能速成

大連市西崗街一九六番地 德和大藥行內寓 電話二三三七九 大連代理員 于升庭啓

通信教授新式簿記

今値本會創辦十二周年故決行增刊 數千學員渴望之

白話商業簿記

現已出版此後入會函授生均有免費享受之權利報名詳章函索時可附郵票六分寄新京中央郵政局內設私書函箱第八四號駐京大連銀行簿記講習會收即寄但須信址須詳細寫明

欲幹新事業者請注意

塗鋼再製乃爲應求環境之新產物亦爲節約報國之新事業爲有見於此則創製集材機之實現試作之下頗獲效果茲因另有原故不能完成此實深引爲憾特此登報聲明欲求同志繼續完成此新事業是爲至幸如有接受者請駕臨敝所面議可也截止日期至本月末日爲止

天誠空罐集材所 奉天市鐵西區興順街二段九十號 電話（五）一五九〇番 經理 劉玉璞謹啓

會計師錢永善會計事務所

項要務業 一、銀行商業簿記之設立及決算作成 一、各種帳簿鑑定及證明 一、會計記事事項之指導 事務所 新京特別市和順街五條二六號 振替口座新京四六四〇號 電略ケイシセン 通信 新京中央郵政局私書函八四號

強精

男女性慾不滿 陽萎無感症請用 局部塗布劑「最補利嬪」（セーブレビン）

最補利嬪係醫學博士中井卓次郎先生創製之強精劑

價目 八瓦入一圓五十錢 二〇瓦入三圓五十錢 五〇瓦入八圓 百瓦入十五圓（送費各四角二分）

發賣元 東京世田谷區松原町四之二四〇 天醫堂 振替東京一九二四番

滿洲總代理店 奉天市瀋陽區小西街二段一九七號 廣濟堂藥房

北支代理店 天津日本租界旭街

▲其他全國著名藥店均有代售 說明書免費進呈

東亞醫院

診療 內外科 花柳科 眼科 皮膚科 婦人科 小兒科

戒除 各種麻醉藥 慢性中毒 再斷癮

院址 奉天市大西街三段一三七號 金城影院西鄰

病室完備 入院方便

順應潮流 久蒙贊譽

協和服料 西服料 工業部製成 服裝種類繁多

大連西崗 新大街 鼎新綢緞

電話 二門市 二二三三八 西工服業部 二三四二〇

ウテナ バニシング クリーム

依據本品獨特之…營養作用能造成健康美麗之肌膚!!!

補助肌膚營養用 粗糙性肌膚者用 就寢前用 朝日洗面後用 化粧脫落用

韓奇逢 黑鷄白鳳丸

主治婦女 經血不調 腹痛白帶 不孕等症

瑞有民 黑色補丸

總發行 天津法租界 韓奇逢藥房 奉天大西邊門外 韓奇逢藥房

勅語渙發紀念日 日系學校行奉讀式

昭和十四年五月二十二日、蒙　天皇陛下、對於現下學童、下賜勅語、五月二十二日、欣逢第四回渙發記念日、奉天市在滿教務部關係學校、在滿國民學校、中等學校、於午前八時、在國際運動場、舉行勅語奉讀式、式終、在奉各校生徒約七千、經平安通、驛前、入千代田通、在忠靈塔前、堂堂舉行分列行進、發揮戰時下學童之偉力、（圖即忠靈塔前之行進）

先向宮城遙拜、合唱日本國歌後、由畑中新京商業校長捧讀、賜與青少年學生之勅語、並合唱勅語奉答歌、還於田二中校長之式辭後、三呼萬歲、於是閉式告終、其次自同三十分起、於新京商業宮中尉總指揮之下、由田中在滿教務部長為查閱者、展開分列進行式、以昂揚戰下在滿青年之意氣云、

國都青年學生 舉行分列行進

在滿日本教育北部會、於畏蒙對日本青年學生賜以勅語之勅語御下賜記念日之廿二日、以國都之男女中等學校、青年學校並在滿國民學校五年以上之學生八千名為動員、午前十時、於新京忠靈塔前、嚴然舉行式典、

建國十週体育大會 奉市定期舉行
競技項目及日程已擬定

慶祝建國十週年奉天市體育大會、在體聯奉天市事務局主催之下、定於月之卅日、卅一日間、擴大舉行、除足球、拉式足球以及籃球之預選比賽、當於五月廿四日至廿八日間、假滿鐵蹴球場、體大蹴球場分址舉行、茲備將大會開催之第一日（卅日）與第二日（卅一日）各種競技分佈之場所時間誌之如例、

大會第一日（卅日）

▲開會式、於十二時起至一時半止、在國際運動場舉行、
▲陸上競技、於午后二時半起始、在國際運動場舉行、
▲自轉車競技、於午后二時半起、在國際運動場舉行、
▲排球比賽、於午后二時起、在國際庭球場假設之排球場舉行、
▲軟式庭球、於午後二時起、在國際軟式庭球場舉行、
▲乒乓球、於午后三時起、在南滿中學堂講堂舉行、
▲庭球、於午后三時起、在南滿庭球場舉行、
▲足球、於午后二時半起、在滿鐵蹴球場舉行、
▲軟式野球、於午后四時半起、在市公署球場、總局球場舉行、

大會第二日（卅一日）

▲拉式足球、於午後二時起、在滿大球場舉行、
▲籃球、於午時九時半起、在國際運動場東側假設籃球場舉行、
▲排球、於午前九時起、在國際庭球場假設之排球場舉行、
▲乒乓球、午前九時起、在南滿中學舉行、
▲庭球、午前九時起、在滿鐵庭球場舉行、
▲軟式庭球、午前九時起、在國際軟式庭球場舉行、
▲陸上競技、午前九時起、國際運動場舉行、
▲自轉車競技、午時九時起、國際運動場舉行、
▲馬術、午前九時、在總局前馬場舉行、
▲足球、午後二時半、在滿鐵球場舉行、
▲劍道、午前九時、在加茂町在滿國民學校舉行、
▲銃劍道、午前九時、在富士青年學校舉行、
▲弓道、午前九時、在萩町滿鐵弓道場舉行、
▲柔道、午前九時、在萩町滿鐵道場舉行、
▲角道、午前九時、在國際士台舉行、
▲野球、午前十時、在市公署球場　日滿商事　球場舉行、
▲集團体操、閉會式、在[illegible]行、午後四時、於國際運動場舉行、

小西區種痘

本市小西區公署、為倡揚區民之衛生、防止疾病之發生計、決定由月之廿三日起、至廿五日止、實施區民種痘、而豫防流疫、希望一般市民踴躍參加、種痘之場所定為區署轄內云、

社告

最近聞有王玉山陳啓堯者假稱敝社名義在市內威嚇詐欺而此兩人確非敝社人員與敝社全無關係倘在今後發生如斯事端時祈即向敝社連絡以杜此弊特此公告

盛京時報社啓

滿華記者交驩懇談會（上）
互政經文化各分野 開誠佈公披瀝意見
促進滿華親善堪稱一時盛會

在新中國國民政府汪主席訪滿同時、曾由南京上海兩地的新聞界、組織了一個『中國記者滿洲觀光團』、一行共五人、團長許錫慶（南京中央電訊社總編輯）、團員曹勃、薛墨子、楊增杰、領導者西星氏（日系）、他們在歷遊新京、奉天、哈爾濱、吉林、安東、撫順、鞍山、大連、錦州九大都市以後、最後於本月十八日又來到奉天、本報為求明瞭最近新中國的文化動態以及彼等一行此次訪滿的感想起見、特由穆六田理事及編輯局李雅森次長以下五人、招待彼等一行、觀光市內各文化機關、晚間、並假大和區公記飯店、開一小時規模之懇談會、雙方推誠盡敬、各自發揮無隔閡的意見、一時和氣在座、融融相樂、也算滿華親善聲中、關於文化交驩的一時佳會了、茲將席間雙方所談的、分誌如下、

△日時　五月十八日午後六時
△場所　大和區公記飯店
△出席者
一、中國側＝中央電訊社總編輯許錫慶、南京民國日報採訪主任曹勃、上海中華日報特派員薛墨子＝中央電訊社駐奉記者楊增杰、
二、滿洲側　本社理事穆六田、編輯局次長李雅森、論說委員金小天、于蓮客、記者呂參樞

李次長致辭＝此次諸位遠道來滿、風塵僕僕、隨汪主席完成修交重任、俾親察全國各地、使兩國間的認識、從此、更深一層、在諸位百忙之餘、本報特以友邦同道者的立場、懇敝人等伴同諸君作一日遊、（尤其許、曹兩君還是敝人在廣東大會上的舊友）、並且隨便交換些意見、譬如還都兩年來的中國政情、將來的企劃、以至對滿洲各地的觀感與希望、請各試聯絡之形式、而傾吐出知心之言、相信這種談話於兩國國交以及同道的感情上、是不無稍助吧、

許錫慶　敝人現在先說幾句、敝人因係國民黨員、素對三民主義、頗好研究、且著有『中國革命理論與實施』一書、在南京方面出版後頗為當局所採納、迫此次來訪貴國、詳查貴國國情、深喜貴國政本所在、與敝國之三民主義、大相吻合、按三民主義者（即民族、民權、民生是也）、（一）貴國國民、乃七族大同團結而成、故自建國以來、力倡民族協和主義、一德一心、力求實現其親善互助精神、正與敝國所標榜之民族主義相同、（二）敝國之民權主義、即是民主治權主義、既不偏重民權、力取折衷、以合國情、而貴國雖係君主國家、但並非君主專制政體、一切法令、均係通過參議府及閣議、此外、更有協和會、每年舉開聯合協議會、省聯、全聯、採納民意、宣達下情、此實為貴國政治優良之點、與敝國民權主義、亦極合致、（三）敝國所行之民生主義、向分兩種辦法、一種為節制資本、一種為平均地權、以使全國民衆、一齊得到幸福、但決不取共產主義、並力求調和階級鬥爭、而貴國方面、除設國設立興農合作社、一方謀民生安定、一方謀國家增產、亦有效辦法、免去階級鬥爭、實與敝國之民生主義、暗相切合、此點即為敝人對貴國所最欽佩者也、

李次長　對滿洲的經濟產業、諸位視察後不無觀感、曹先生素長於此學、可否一陳高見、

曹勃　據敝人所見到者、貴國所有大規模實業、多係公營、絕少個人經營者、此實為貴國力行全體主義及國家主義之表現、又所行之統制配給制度、法良意美、並[illegible]非常時下之必備者、雖有一部分人仍指摘不圓滑、但並非制度不圓滑、乃下級職員手續或有所缺欠耳、切望報道責任者、善為宣傳指導、定能力矯前非、臻於完美、敝國對於此種制度、勢將實行、我等此番歸國、必將貴國此種制度優良之點、廣事宣揚、以資借鏡、

李次長　對於滿洲文化的現狀、不知有何批評？

薛墨子　關於文化方面、予以為日滿華文化交流工作、乃其首要之點、予等此次來滿、雖未能對貴國各方面、仔細考查、但從表面上看、舉凡文化各角度、均有長足進展尤以各學校所取之新教育方針、最為完善、凡有青少年、均充分顯示求學之熱情、可謂為『青年滿洲』、貴國建國十周年、所以如此興隆者、大約即得力於此、至於文化刊物、滿洲各地、均極活潑、惜有名代表做品、尚未流傳至敝國方面、而敝國方面之有名做品、在貴國各地書店中、隨處可見、足証滿華文化交流、已然開始活動矣、

曹勃　據敝人所見貴國之新聞雜誌、對於純文藝多不研究、所研究者、均為戰時後方應用之學如防護及生產等等、偏重人民生活方式及思想之指導、此點極堪佩服、可謂為貴國建國十年以來之最大成功、敝人等歸國以後、必當向國人力倡此點、以作參考、

李次長　關於純文學作品、十年來滿洲還不是一張白紙、除了舊文學過去曾有大部分努力之外、新文藝則始自建國以前、彼時初結胚胎、談不到成就、以後十年間、許多青年都熱心於此道、鑽研至今、雖未出拓荒之期、在成就已略有可觀了、譬如近兩三年來、出版物極盛、迫至現下、多碍於節紙關係、數量上頗見減少、但質的方面並不衰微、

中國記者一行於圖書館留影

聰子內親王殿下 就任婦人會總裁

【東京廿一日電】東久邇宮聰子內親王殿下、日前仰承勅許、御就任全日本國女性奉戴下之大日本婦人會總裁近已得殿下正式承諾當此時局下畏蒙　天皇陛下御姑母宮內親王殿下就任初代總裁、誠不勝感激惶悚也、

泰國帕潘中將歸國 欣談訪日印象

【盤谷電】日本國之慶祝使節團團長帕潘中將、欣談訪日之印象、茲誌其內容如下、

畏蒙皇室之殊遇、及倍受日本國民上下之熱烈歡迎、洵不勝感激之至、同時目睹日本最使驚異者、乃為今於如斯之大戰爭下、其國內與平常、無有絲毫之變動、所謂影院及其他娛樂場等、均照常開業、再者食糧、亦無有絲毫不足之態、至於泰國所期効法者、不可勝計、而尤特別驚歎余心者、乃為日本國民所有之滅私奉公精神是也、

金屬是勝利的要素 回收運動尚待努力

當局為謀充實興亞聖戰下金屬物資之供給、自五月上旬起至五月末日止、第一期金屬收回運動、由經濟部、協和會等機關主辦並後援之下、開始以來、國民大體均能理解金屬為保護國家之重要物資、而痛感有向國家獻納之必要、故為時雖短、回收成績頗為良好、就中更有某咖啡館主人當回收運動開始之際愛國心切、乃毅然將咖啡館所設備之鐵門獻交當局、此外如金屬煙盒及平常不必要之一切金屬物品、踴躍獻納者大有人在、但以上獻納等事、多屬日系國民、滿系方面似尚有未能徹底認識者、本來金屬回收運動、是以鄰組為中心、而普及活動者、今滿系回收成績欠佳、當然是因為鄰組活動不充分所致、故當此第一期金屬收回運動行將終了之際、滿系鄰組長、務必立時喚起各自管內住民之注意、趕快獻納拋棄於地之金屬、一個罐頭盒、一個舊釘、凡是銅鐵一切金屬不必要之廢品、都該獻納、不論甚麼金屬若是值錢的話、當局必給相當的代價、須知一個釘和一個破鐵盒、在我們家裡拋棄着覺着是沒有用的、可是我們滿洲國四千三百萬民人人都拿一個釘、湊合一起那就可以製造很有用的東西出來、充實我們國家的防衛、由此看來獻納金屬物品、比獻納金還要緊呢、何況獻納金屬國家還給錢、可以說是獻納金屬非但對國家能奉公、更能對自己有利、眞是一舉兩得名利齊收、我們那能不趕快獻納呢、

鏡泊湖開發問題 在牡開委員會議

【牡丹江電】以牡丹江省長為委員長之鏡泊湖開發委員會、為促進前被滿鐵收買之鏡泊湖風景名勝地帶之開發、五月廿五日午後三時、於滿鐵厚生館、滿鐵側有山調牡丹江鐵道局長、濱田副局長營業課長、省當局有三谷牡丹江省長、櫛田省次長以下關係者約廿名出席、將舉行大鏡泊湖開發委員會、而為準備此委員會之舉行、牡丹江鐵道局長二十一日午後一時、於局內第一會議室開鏡泊湖開發委員會、協議以次數項、

一、關於國有鐵道用地管理方針
二、關於觀光旅客辦理方針
三、關於南北定期航路開設
四、關於名勝地
五、關於強化大鏡泊湖開發委員會組織

關門連絡隧道 電化工程告竣

【門司】連結本土九州之鐵道關門連絡線、[illegible]年底隧道已告竣工、故急行海底列車駛行之電化工程、廿二日、一切工程告畢、事實上、關門連絡線工程、除建築物附屬工程外、全部完了、俟待下月上旬、受鐵道省正式鑑查竣工矣、

第二期勤勞報國隊 編成日內出發

在大東亞聖戰下為協力聖戰之完遂、而本聖詔所謂吾人應以一物一心[illegible]協力協[illegible]誠以期完成大東亞共榮圈之建設、而親邦皇軍在南方[illegible]、本共同防衛之[illegible]、對高度國防之建設[illegible]的、第二期勤勞奉仕報國隊由大和、鐵西、北陵、皇姑、瀋海各區編成日內出發[illegible]、於廿二日上午十一時起、對第二隊員全員、分別於千代田通[illegible]集合、[illegible]協和會市本部、[illegible]、其遠征[illegible]感佩不置云、

捕獲竊車犯

奉天市警察局司法科刑事陳寶留、日前偵知有竊自行車之慣賊名蘇自立者、前後作案十數起、獲賍甚多、陳刑事乃於二十一日晚乘其不備、赴其住宅之皇姑區大寶[illegible]、訊問時、伊供稱現年二十五歲、北京人、係消費組合苦力、以上犯行不諱云、

金屬回收運動 小西區定期斂集

奉天市小西區公署、爲徹底完成金屬回收運動、自展開運動以來、由於區務擔當者之努力勸導、鄰保一體協力之中、頗收到相當效果、茲區公署側已決定將斂集之金屬、定於月之廿三日、廿四日、亘兩日間、假區公署構內、及惠工第二分區事務所內、分場貯存、俟資源愛護協會當局派員接收云、

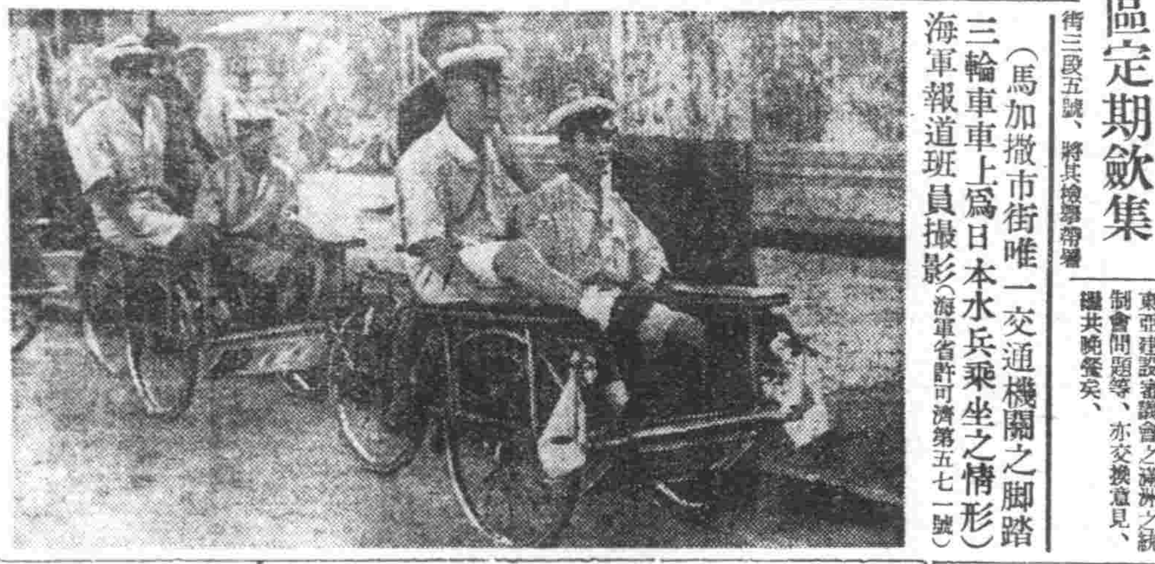

（馬加撒市街唯一交通機關之脚踏三輪車車上爲日本水兵乘坐之情形）海軍報道班員撮影（海軍省許可濟第五七一號）

代燃貨物運送汽車 在京展開行進

爲期決戰下之輸送陣完璧、首先全滿結成之新京貨物汽車運送事業組合、今爲昂揚建國十周年慶祝興亞國民動員大會之意義、乃遂行組合傘下之車輛、並從業員之動員訓練、同時爲誇示代燃車之性能、於二十二日午後一時、約以百台之代燃車、與載貨車相連、遂行市中大行進、是日於長春大街組合前集齊之戰貨汽車隊、自大經路、經寶山、興銀出大同大街、更經紅卍會、國務院、交通部、安民廣場、南新京、興安大路、參拜忠靈塔後復自關東軍通過、新京驛、日本橋通、南關、達出發點、於都大路上展然轟然之大行進、爲市民添加眼福不淺云、

竹內次長 與政府首腦會見

【新京電】滯京中之竹內對滿事務局次長、廿日於國務院會與政府首腦懇談關於[illegible]、廿一日午後四時半、亦與武部總務長官以下政府首腦在中銀俱樂部會見、關於對於南方共榮圈之建設之日本之方針、有所說明、並關於大東亞建設審議會之滿洲之統制會問題等、亦交換意見、繼共晚餐矣、

開拓報道隊 視察興城

【錦州電】約五日間錦州省鐵山錦縣之各開拓團、及視察遼河一帶廣漠之荒野、爲謀增產而舉鍬之開拓民之開拓報道隊第四班一行九名、於十九日午前六時半自天橋村出發是日正午抵興城、即刻視察[illegible]、[illegible]各開拓團、是日夕宿於興城、二十日視察海口之漁場、至是豫定之路程完了、

胡瀋陽署長 令商民防火

瀋陽警察署長胡有邦、[illegible]於管境內市[illegible]防火[illegible]、念未完備、瀋陽區警察國家[illegible]源關係、實有嚴勵防火之必要、故於二十二日起、亘兩日間、爲確保安保及各派出所、向管界內工場、會社等大建築物、檢查防火之設施、倘發見有設施不完善者、決強制令其改善、以防火災於未然云、

瀋海區青年團 開結成準委會

瀋海區公署、爲期使所屬之青少年團員、深[illegible]明徹建國精神、並完成協和奉公、遂擬創設瀋海區青少年團、於二十一日午後一時、舉開結成準備委員會、當時出席者有委員長孟昭麟以下各委員、齊北關署長、許區公署行政科長等數千人、討論青少年團役員人選問題、及結成準備事項、迄至午後四時、始行散會云、

醫大運動會

滿洲醫科大學第二十九回運動會、二十三日午前八時四十分、在該校報國隊主催之下、於戰時下學生意氣熱張之下、堂堂舉行、

奉市行政監察 預定場所

奉天市當局業於月之廿一日起、舉行康德九年度之綜合監察矣、詳情已誌本社、茲將以後數日間行政事務監察預定場所誌之如次、

▲廿二日、瀋河區之職業女子國民學校、以及瀋河區二區公署、
▲廿四日、大和區公署及分區事務所、
▲廿五日、新高國民學校八幡圖書館職業介紹所
▲廿六日、皇姑區公署及分區事務所、

厚生清潔週間 舉開反省會

於本月九日起、十五日止、亘七日間、所舉行之厚生清潔週間、由市公署協和會關係方面努力倡導之下、所得結果、異常良好、茲爲考核其成果之價値、並充作下月清潔週間之標準、特於二十二日午後二時、於協和會市本部長室內、開催厚生清潔週間反省會由市公署衛生處長羽生秀吉等十九名委員出席云、

日文大宗漢譯書籍 滿配準備輸入販賣

【新京專電】滿配當局以親邦日本為中心、結盟東亞民族以建設滿洲文化起見、乃大批輸入漢譯日本文藝書籍、以啓發滿系知識、現決定第一期之輸入書籍、系日本有名作家之漢譯文學書廿萬冊、就中之主要者如左、

△德富蘆花著、林雪清譯『不如歸』、△國木田獨步著、夏丐尊譯『牛肉與馬鈴薯』『彼岸』『夫婦』『女難』『第三者』、△島崎藤村著、徐祖正譯『新生』、△夏目漱石著、郭沫若譯『草枕』、△有島武郎著、張我軍譯『生活與文學』、△谷崎潤一郎著、白鷗譯『富美子之脚』、△岡本綺堂著、章克標譯『修禪寺物語』、△武者小路實篤著、崔萬秋譯『孤獨之魂』、△芥川龍之介著、湯子韶譯『河童』、△菊池寬著、活然譯『藤十郎之戀』、△倉田百三著、孫高周譯『出家與其弟子』、△佐藤春夫著、查士驥譯『更生記』、△志賀直哉著、謝六逸譯『焚火』、△藤森成吉著、森堡譯『犧牲』及其他三十數篇、茲爲興出版

結夥行竊 事敗被捕

皇姑警察署司法刑事李振有、日前執行勤務時、曾捉獲竊盜犯郭賢寬、二十六歲、河北省靜海縣人、現住所不定、經取調之下、彼供稱曾於本年三月三十日、行竊北陵區萬年街五段八〇二號松尾工務所之鐵管二十根、以後又作案五起、有同夥劉克明者、匿居其友人處、該刑事當又將賊亦行逮捕、嚴重訊辦云、

衛生取締官 集省開會協議

省公署爲達成省下各市縣民之保健衛生及清潔運動之滲底、乃於二十二日午前九時、在省公署大禮堂召集省下各市縣衛生取締官開衛生協議會、首由民生廳長訓示繼由趙保健科長指示事項、至午後四時始散會云、

營業讓渡聲明

該聲明事於康德九年五月十日雙方在瀋海[illegible]讓渡人孫洪[illegible]將奉天市大北區大北關街二段一八二東聚隆號之一切金錢事宜全部讓渡與王金第名下接兌完畢自登報日止前東聚隆號所發生金錢貸借糾葛等事概由前東聚隆負責自理與讓受人無關但自契約書成立後讓受人將其商號名稱改爲東聚隆號記今後營業盈虧與前東聚隆無關雙方嚴守契約各謀前程特此聲明

共同聲明人　讓渡人孫洪[illegible]　讓受人王金第

恭頌艾君榮轉

臨江縣八道江警察署紅土崖分駐所長艾君德忠自蒞任以來對職務非常認眞毫無怠情可謂功績超卓堪稱警界中之佼佼者但除暴安良愛民如子[illegible]乃達到王道警察官之先覺[illegible]樣忽於四月初旬奉令榮轉而吾村民多受恩德福澤銘感莫忘登報誌之

紅土崖村民代表　邵明九　楊天寅　馬潤之　王振東等謹啓

提存通知書

一、國幣八百八拾圓整
右債權者住所不明碍難返還此次將該款提存於赤峰提存局凌源分局受希領是荷
康德九年四月二十一日
喀喇沁左旗塔子溝村十八里堡甲崗子屯　王[illegible]
住所不明　草野松雄殿
康德八年金第一號
赤峰提存局凌源分局　書記官　[illegible]谷辰雄

商號變更聲明

啓者敝號會源合副經理[illegible]於本年廿七號自願退出本號改名會源合玉記以前會源合在外担保等項敝號概不負責特此登報聲明

蛟河縣吉順街　會源合玉記王玉寅啓

家族脫離關係

敬啓者敝人李成榮因堂弟李成厚品行不端屢規不聽故今決計與彼脫離家族之關係彼於日後無論發生任何事故及一切不法之行爲概與敝人無涉恐未週知特此登報聲明

奉天市敷島區厚生街四段三號二十戶　李成榮謹啓

接兌聲明

啓者北市場萬國理髮社王芝芳因生意不欲前進於康德九年五月十五日情願將萬國理髮社及富士町摩登理髮社兩處舖墊等完全出兌與張永興經營由接兌日起關於王芝芳之債務事項均由其個人負責與張永興無干此係雙方情願特此聲明

聲明人　王芝芳　張永興　同啓

支票丟失作廢

啓者不慎將奉天商業銀行千代田支行發行支票壹冊只餘兩枚計五四二四九、五四二五〇並支票上已加蓋取款圖章而金額未記入除登報聲明作廢同日已向奉天商銀申請掛失准予拒絕支付倘日後支票無論落於何人手作爲無効概不負責特此聲明

永成海萬記鞄給店啓

遺失滙票聲明作廢

敝啓者茲於本年三月十七日由哈爾濱支店滙至奉天功成銀行支店照付第六四六號持到人國幣陸千圓於五月二十日不慎遺失除向該行聲明掛失外特此登報聲明作廢

聲明人　張子[illegible]啓

測量

土地水利建築物礦山境界查定繪圖設計伸縮圖實富測量
奉天市敷島區協和街二段十五號
大東工務社
電話（三）三二五四番　（三）三一四七六番

光明醫院

眼科專門
院長　王義心
大連西崗[illegible]
電話[illegible]

啓明醫院

眼科專門
院長　郭振中
院址　奉天市北興街二段四七號（五業區三馬路北三街）

宅地出售

茲有奉天市內宅地兩段一爲十畝有奇一爲六畝建築工場或住宅均極適宜廉價出售茲委託奉天市小西街五段九一號二戶趙宅爲代理有願購買者請即前往接洽可也

奉天賽犬

場所　砂山
開催日割
廿三日（星期六）
廿四日（星期日）
廿五日（星期一）
廿六日（星期二）
廿七日（星期三）
卅日（星期六）
卅一日（星期日）
每日上午十一時開始
雨天順延
滿洲國畜犬協會奉天支部畜犬會

失照聲明

啓者敝人所有地基一段計一畝八釐坐落奉天市場乙等六六五五因不慎將該執照遺失刻後無論落於何人之手概作無效特此登報聲明
東至乙[illegible]　西至乙宇南　北至東邊路　四至詳閱
趙金璧啓

天天旅社　魁星

樓房二層　百有餘間　客室寬闊　清潔衛生　光線充足　安眠舒適
食堂豐富　設備完全　隨時小酌　飲食方便　歡迎光臨　招待殷勤
小西街三段一六九號　電話（二）四一九一番

靈丹女中寶

經血不調　腹痛腰痛　血色不正　赴肩頭痛　五色帶下　經閉不通　喉嗽心跳　午後發熱
乾血癆病　崩漏不止　四肢無力　飲食減少　久不受孕　宮寒子宮　服藥有效
每盒三元　每打卅元
奉天大南街三段五六號楊家老藥舖
歡迎代理外埠函購不加郵費

化膿性尿路疾患

光輝於歷史
最短期治療劑
「脫爾淫淋」片內服之則急性淋症之不快症狀得以鎭痛停頓同時其强烈之深達力對於慢性及再發症的痛苦迅速緩除患者自覺及預防淋症之目的又爲一般化膿性疾患所賞用
【專治】急性及慢性淋疾　膀胱炎・腎盂炎　攝桃腺炎・中耳炎　婦人科泌尿器疾患
【包裝】三〇片　一〇〇片　三〇〇片
塩野牌　脫爾淫淋片
發賣元　塩野義商店　大阪市東區道修町三丁目
塩野義製藥株式會社　奉天市[illegible]
ST—Y4

協和藥

註册商標
預備家庭的福音
造成自体的健康
專治　胃弱、消化不良　頭暈目眩、車船　迷暈、酒醉煙餘服之有効
專治　時行眼病、痧眼　上火眼、眼珠黏污　爛眼邊兒、花眼　拱眼、血斑眼　乏傷眼、雀矇眼　把乾淨指頭可抹　上眼胞邊兒此藥
專治　感冒、頭痛　惡寒神經痛　熱性諸症、

總批發處　株式會社　協和製藥公司
奉天市大西邊門外路北大街五〇
電話（二）三三三二番　振替口座奉天二二九二番
本社　日本奈良縣御所町

(州內)本年度貯蓄目標 決定一億二千萬元

◇……希望州民協力克抵於成……◇

【大連】關東州民之貯蓄目標、已決定一億二千萬元、而一翼達成担當二百三十億國民貯蓄之關東州、於本月二十日午后二時、在州廳會議室、開催貯蓄獎勵委員會、由柳井會長以下委員出席下、開始討論、其議案誌左、

一、設定昭和十七年度貯蓄增加目標額之件、
二、決定實施獎勵昭和十七年度貯蓄要綱之件、

繼由市川理財課長說明去年度州民貯蓄實績、目標額突破六千五百萬元、達一億二百萬元矣、更求州民對於貯蓄報國之心、增加一層、故對該目標額一躍決定一億二千萬元、次對於實施獎勵貯蓄要綱、作數種標語、以喬向州民呼籲、

一、使州民徹底認識時局
二、促進國民儲蓄組合機能、
三、簡素之戰時生活之實踐、
四、强化浮動購買力之吸收方法、
五、促進金融機關之援助
六、確立儲蓄功績表彰制度、

春季清潔檢查 六月上旬實施

【四平】市公署衛生科、並市警務科衛生股、爲謀確保戰時下市民衛生設施完備、而期體魄健康、實施春季大掃除、更定期實施檢查俾資清潔徹底保健萬全、其檢查日如左、六月九日直轄中央通、各派出所管內、六月十日、巴町、北溝共榮大街、各派出所管內、六月十一日、北門、三馬路、各派出所管內、六月十二日、大東門、南門、中央通、各派出所管內 但在右列日期、礙難施行清理、須先期具理由、到市警務科聲明、否則受罰、

誓以一誠字 而努力邁進

張高檢廳長感想談

【哈爾濱】新任哈爾濱高等檢察廳長張會展氏、業於昨廿一日早車來哈履新、於下車後、當赴高等檢察廳接篆視事、於午前十時召集屬下訓話、於訓話完了後、曾對記者作如左之談話、

本人此次奉中央之命、轉勵哈爾濱高等檢察廳長、聞命之下、不勝感激惶恐之至、因本人才識庸愚、經驗薄弱、雖曾在司法界服務多年、其實因人壁事、建樹毫無、早在摒棄之列、乃謬蒙當局寬假、不以非材見棄、復一再予以遷擢、每一思及、殊覺慚愧、計在哈爾濱檢察機關服務、前後共有三次、第一次係哈爾濱高等檢察廳首席檢査官、第二次充哈爾濱地方檢察廳長、今回爲第三次、又忝任哈爾濱高等檢察廳長、然每來哈爾濱一次、其所負之責任即覺重大一層、在前兩次遇事上有高等廳長、可以稟承、下賴同仁援助、故無大殞越、得以平安過去、而此次所負之責任、實在較前兩次爲大、因現當大東亞聖戰之際、雖前方捷報頻傳、所向無敵、但狡猾之英美、猶負隅自固、希作困獸之鬭、以戰事在短期內尚難結束、我國負鎮守北邊及担任後方物資供給之重大使命、而哈爾濱又爲我國之最大國際都市、担任檢察最高職務之人、在在關係重要、自顧非才深懼不克負荷、好在哈爾濱高地兩廳職員均係舊日同仁、又有賢明之次長、協助一切、本人自當竭盡駑駘以一誠字協和同仁、努力邁進、對於統制經濟防犯思想、及取締不逞份子等、徹底作去、以期確保地方治安、及鎮守北邊之任務、而完成大東亞之聖戰、藉答報國厚恩於萬一而已云云、

實踐儲蓄擴大宣傳 縣方已結成委員會

【盖平】當局爲防止金融膨脹、以及物價之昂騰、而達成本年一五億儲蓄之目標日昨縣公署召集關係各方面結成實踐儲蓄委員會、對於一切進行方針、而作有效之檢討、俾國人徹底認清時局本諸國策、以期將來收到良好之成果云、

崇敬耆老 以淳民風 顯彰節孝 而繫綱常

對節孝耆老敬禮行事令各縣實施

【安東】我國以王道立國、國運隆昌、國基鞏固、茲欣逢建國十週年之佳辰、民生部以崇敬耆老、以淳民風、顯彰節孝、以繫綱常、昨省公署依民生部通函、關於節孝耆老者敬禮之件、省當局已通令各市縣、按該左記辦法實施之、

△辦法 一、以建國十周年紀念事業、與現地協和會及關係機關連絡舉辦崇節並耆老之敬禮式、二、在縣校方面開催慰安會、三、在慰安會或敬老會由學生演劇與以褒賞、四、按現地情形表彰授與建國十周年紀念章、五、舉辦其他點揚耆老節孝適當行事、招待範圍一、孝子節婦、曾受省、市、縣之表彰者、二、關於耆老者凡七十歲以上德行優備者、

牡丹商會 將開連絡會 【討論】國債負担額

【牡丹江】當本月四日於新京商工公會召開全國商工公會聯合會第十一回常務理事會議席上、所討論關於全國商工公會負担之一千萬國債分配數額、牡丹商工公會決定分配三十九萬元、聞牡丹江商工公會定於本月三十日午前十時於該會會議室、將召集省屬各縣商工公會第四回連絡會議、除討論上項國債分配數額外、並對於康德九年度之預算運營問題、加以討論、日內並將召集市內組合參集共同討論國債分配之辦法云、

對農忙期之勞働工資

牡丹江省公署規定價格發表

【牡丹江】關於農業勞働工資之高騰抑制問題、嚴然成爲現在營農上之一大障害政府當局對於新規定之農業勞働工資臨時措置規則、已經公佈施行、我牡丹江省公署茲爲順應國策實施强力之工資統制、特對於農忙期及收穫期、自九月八日至十月廿四日、並除草期(五月廿日至八月八日)之農業勞働工資、經民生部大臣之認可決定如左、業於本月十五日以各市縣長之名義、分別發出布告、倘有違反者、當必加以嚴重之取締、茲將其規定價格、探錄於左、

一、旱田之部(牡丹江市)除草期三、〇〇收穫期二、五〇(寧安)除草期三、〇〇收穫期二、五〇(穆稜)除草期三、五〇收穫期三、五〇(綏陽)除草期三、五〇收穫期三、五〇(東寧)除草期三、〇〇收穫期三、〇〇

二、水田之部(穆丹江)除草期三、〇〇收穫期二、八〇(寧安)除草期三、〇〇收穫期二、八〇(穆稜)除草期三、五〇收穫期三、五〇

罰則凡超過以上之限制而擅自定立契約時、或支付工資時、勿論僱傭者及被僱傭者、一併處以三年以下之徒刑或五千元以下之罰金、或處拘留及科料云、

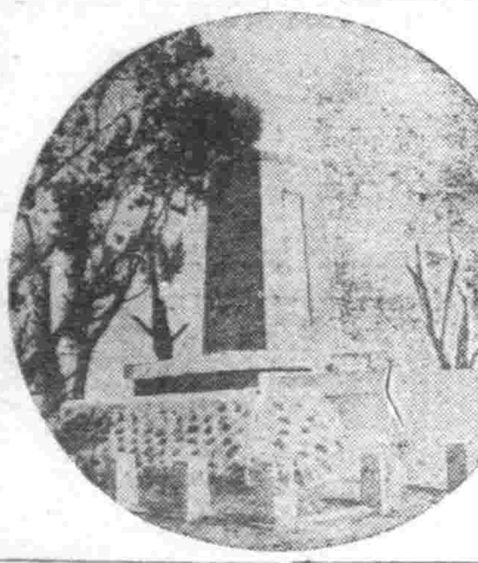

(新京南嶺戰蹟紀念碑)

四平建國十週紀念行事決定

【四平】建國十周年祝典四平省委員會、昨於省公署講堂開催對左記實施要領、加詳細審議、

△開催四平省教育展覽會、△實施生產加工品見本展覽會、△實施『光輝之滿洲』之巡回、△東亞競技武道大會計畫書、△開催記念雄辯大會、△規定建國十周年記念表彰、△孝子節婦表彰實施計畫、△建設記念無線電塔計畫書、△開催興農開拓共進會、△實施藝文祭、△興亞國民動員大會實施概要、△五穀獻上獻穀田經營、△建國史蹟保存顯彰實施計畫、△恩賜財團普仁資金設定計畫書、△記念造林計畫書、

以上協議事項中之記念無線電塔建設問題、尚在保留中、其他已均承認、並依十周年記念與省開設之一周年記念、乃決自七月一日開始亘五日間以四平市爲中心、辦理祝典行事、主要行事如左、

△四平省教育展覽會、(自七月一日起三日間)=大同若葉兩校 △生產加工品展覽會(一日起二日間)=在滿國民學校 △東亞競技武道四平省大會(一日起五日間) △雄辯大會(七月一日起三日中之二日)=場所未定 △藝文祭(一日起三日間)

對於物故之功勞者 特舉行合同慰靈祭

【牡丹江】牡丹江省建國十周年地方祝典委員會、於日前午前十時假太平路廣場由三谷省長涖場下對於牡丹江省建設以至省政祭展功勞物故者舉行嚴肅之合同慰靈祭、省市職員全部以及協和會各分會、義勇奉公隊、青少年團、在鄉軍人會、國防婦人會等各團體、全體參列追慕英靈之偉業、表示衷心之感謝云、

興亞動員大會寫眞

(上)爲野營訓練中之熱血青年之製午餐時情形
(中)爲各外國男代表、遠道而來參加盛會、由新京歸驛車之一行、
(下)爲各外國女代表、發音不同音的語調、而滿面堆着同樣的笑臉、尤爲大會增色不少、

豆腐房掌櫃幸運 入大興儲蓄得特彩

【哈爾濱】道外正陽南十五道街五號、住戶孫興堂、年四十四歲、山東青州人、來哈數年現在上記地點開設豆腐坊、共資本金二千元、由去歲一月中、正式開業、彼在本年四月廿三日、即在大興公司入有獎甲種十二元儲蓄、於本月十一日在新京大興本店舉行第十三回開獎而四三八四號中爲特彩、當得獎金兩萬元、於昨日即正式由該公司支店支給、由此孫興堂幸運之下、今後即可衣食無憂云、

學會日語冒官敲詐 眞官到塲束手就縛

【哈爾濱】青年王海年十五歲、原籍山東省萊陽縣人、自幼隨其父母來哈、曾在市內某小學校卒業、乃後因家境寒儉、求學無力、所以即行輟學、經其家鄉之介紹、現在香坊某機關充當夫役、於工作之餘、伊即學習日語、所以近來其日語頗有進步諸如一切普通會話用語、將能應談裕如、無如該王海素行不良、竟以此爲機、奇想天開、時常在外冒充官人、大行其詐欺行爲、動輒大翻其日語、所以一般人多因其日語流利、深信而不疑其有冒充之嫌、以致被其欺詐者頗有人在、不料於日前、王海又在外實行欺詐之際、竟被南崗署員親見、見其舉動可疑、當即上前盤詰、而王海終因賊人胆虛、見眞官人到來、言語之間不免支離、以其確係冒充官人欺詐無疑、乃將其帶歸署中、加以詢問、目下正嚴行調查其一切犯行中云、

各警所備置殺蠅劑 獎勵市民消毒撲蠅

【大連】例年春夏間、各警察署爲施傳染病預防並獎勵市民撲蠅運動、以資絕滅蠅介時疫之媒、例年收穫成績頗佳、而在撲蠅期間、於各派出所、皆備置殺蠅劑、任各管內居民、及工商各界隨意領取、不收給資、以爲殺蠅消毒、掃便所、塡埋汚垢處所、但警所雖有備置、而市民領用者頗少、今年仍爰爲例、衛生課備就殺蠅劑多量、最近分給各派出所、同時獎勵市民撲蠅消毒云、

將舉行開校式 通化省立國高

【輯南】按本縣教育發展重點之要請、新爲設通化省立國民高等學校、同校廳舍業經竣於本月二十七日午前十時於該校大禮堂內舉行開校式典、屆期久保省視學官來輯列席指導云、

獻海軍機醵金 限五月末交齊

【撫順】康德九年五月四日、奉天省次長奉民文、關於大日本陸海軍用機獻納之件、以全國男女公私立中、初等學校教職員學生之醵金、對大日本帝國陸海軍各獻納戰鬥機一架、醵金額數以中等學校教職員每人一圓、初等學校教職員每人五角、中等學生每人二角、初等學生每人一角、醵金之方法、對中等學生教職員學生之醵金、由學校收齊轉交省教育會、由省教育會將省下收齊而送與本部、而初等學校之教職員學生之醵金收齊時、轉交市縣旗教育會、前記省教育會收齊而再送本部、此等金額限於五月末交齊云、

農人密運鴉片 被警逮捕送縣

【通化】縣下鐵廠子警察署公益村分駐所扈文一昨午後七時許、率同警長二名、夜間防衛搜查勤務、至高力城子地方、擠遇一農人裝束行蹤鬼祟、認爲可疑、當執行搜索、於腰纏中檢舉生阿片三十六兩、當帶所取調、供稱仲長明現年三十七歲、務農爲業、現住公益屯二十牌十號、生阿片係由輯安縣鴨綠江畔購自不知姓名朝鮮人之手、該所調査屬實、以鴉片法違反、備文送縣警務科處罰云、

謀市民健康 檢查魚類業

【安東】公安署衛生係、鑒於時近初夏、爲確保管內居民之健康計、對魚業類之清潔、有檢查之必要、對腐爛之果物魚業類、嚴加取締、至管內係魚業市場檢查矣、

車輛定期檢查 本月二十開始

【通化】市警務科車輛定期檢查、決定於本月二十日開始、於西關北滿門廣場實施、同時徵收諸車捐、屆期受驗諸車主携帶定額稅款及車料、以免臨塲悞事、檢查諸車種類日期、及車捐車牌料如記、二十日、馬車車捐、九元、車牌料、二角五分、二十一日人力車車捐、六元、車牌料、二角五分、二十二、三日自轉車車捐、四元、車牌料、二角五分、二十五、六、七、八、日手挽車車捐、六元、車牌料、二角、二十九、三十日、農用大車車捐、七元八角、車牌料、三角、荷馬車車捐、三十元、車牌料、五角、

鳳城顧家屯附近 發見煤礦脈

目下正在積極調查中

【安東】時局下鑛業之開發頗爲急務、安東省下鑛產物埋藏量頗爲豐富、鳳城縣顧家屯附近、約二十單位以上之煤礦脈、業經發見、現由滿洲興業株式會社、申請礦業許可、經省長之認可、試驗期間爲八個月、此礦脈於地下十二尺即可見煤、至地下埋藏量並礦質、目下省礦山股正在積極調查中云、

北安省望奎縣公署
縣長 關長慶
副縣長 笹山盛典
職員一仝

北安省望奎商工公會
會長 陳益廷
副會長 徐福原
常務理事 楊子桓
職員一仝

開通縣公署
縣長 那汝昌
副縣長 岩島勇太郎

慶祝建國十周年
購買債券
富國強家

開通區 檢察廳 張鵬擧
法院 戰耀琨
開通郵政局長 李迎春
開通街 街長 王栢忱
副街長 夏雲青
株式會社大興公司開通營業所
滿洲中央銀行開通支行 經理 范傳馥
開通興農合作社理事長 後藤美博
開通縣協和會縣本部事務長 藤本護
龍江省立國民高等學校長 陶文化
株式會社日満棧開通出張所 經理 馬佩華
三太產業株式會社開通支店
開通葯業組合長 路廣大
開通醫園組合長 曲宗書
開通糧棧組合長 張雲峯
開通纖維製品小賣商組合長 王惠民
開通糧谷加工小賣商組合長 黃桂五
開通鏡紉組合長 劉德惠
開通皮革組合長 楊景林
開通漢醫支部長 王化東
開通木業組合長 李崑山
開通店業組合長 劉克倫
開通飲食店組合長 高貴
開通洋鐵業組合長 楊國忱
開通鐵業組合長 趙興國
開通砂糖小賣組合長 王尊爵

若素

母子俱健法

乳母哺育小兒，勢必需要常人一倍以上的養分方能充分給與小兒生長的需要，而自己的身體也不受虧損，那麼對營養的增添和改良是絕對所必要的。

豐富的營養

若素是最完善的營養品，凡人体所需要的養分都收羅在內，乳母若能每日服用，除使乳質變爲良好，助長小兒發育外，更不能因哺育小兒，以致健康受有影響，欲求母子二人的健康，請千萬每天不要忘掉服用若素呀。

適應症
胃腸諸症
未老先衰
產前產後
小兒虛弱
肺結核

奉天信濃町十七號
若素製藥株式會社

W.45

對於女子燙髮
對於男子理髮
養髮！健毛！
豫防頭垢最合適

井筒香油

東京市日本橋區人形町
總行 股份公司 井筒屋商店

哈利巴葯膏

—日本一名—ハリバ軟膏

手足不幸爲刀所傷或水火燙傷。雖性質輕微，蓋皮膚一經破損，病菌乘隙侵入皮裏。引起化膿發炎或潰爛種々大患。故爲避免危險及痛苦起見，破損時即須特別留意。最妥之法，莫如用東亞友負盛名的，哈利巴葯膏因含有豐富維他命AD元素。敷之患處，立即促進肌肉新生，保持一定濕度和濕潤，絕無刺激性作用。品質純潔。對於交換繃帶時，毫無痛苦，誠皮膚良藥

奉天市大和區青葉町十一 田邊藥品株式會社

神力超群
强利比兒 藥片

淋症化膿性疾患從此滅絕

只藉內服 藥力直達 病源深處 殲滅淋菌 搗毀菌巢 止癢止痛 消除腫脹

淨化淋絲、澄清血尿、輕症一日半、重症三五天、完全治癒、短期間顯收美滿奇効！

其他一切隨伴淋症而起的各種化膿性疾患、亦皆有同樣的偉効、乃因本品確係純粹的雙連氯苯磺醯胺製劑與其他名貴藥物精心配煉而得的相乘作用所以偉力驚人、遠勝他品。

『强力比兒』具有獨特優秀的効能、歷史悠久、堪稱淋藥中之覇王、各地大病院、專門醫家、以及臨症實驗者正在熱烈的讚賞採用中，

主治
◉急性淋症 ◉慢性淋症
◉尿道炎 ◉副睾丸炎
◉中耳炎 ◉膀胱炎
◉扁桃腺炎 ◉女性淋症

各大藥房皆有出售

竹村製藥廠出品
大阪市東區南久太郎町

180

268